

รายงานประจำปี 2564

บริษัท กรุงไทยพานิชประกันภัย จำกัด (มหาชน)



STEP FOR TOMORROW SUSTAINABILITY

บริษัท กรุงไทยพานิชประกันภัย จำกัด (มหาชน)
Krungthai Panich Insurance PCL.

เลขที่ 1122 อาคารเคพีไอทาวเวอร์ ถนนเพชรบุรีตัดใหม่
แขวงมักกะสัน เขตราชเทวี กรุงเทพฯ 10400
โทรศัพท์ 0 2624 1111 โทรสาร 0 2624 1234

www.kpi.co.th



บริษัทในเครือกรุงไทย





C O N T E N T S

สารบัญ

- 03** วัตถุประสงค์ พันธกิจ
- 04** จุดเด่นทางการเงิน
- 10** สารจากคณะกรรมการบริษัท
- 12** คณะกรรมการบริษัท
- 15** ประวัติคณะกรรมการบริษัท
- 22** คณะผู้บริหารระดับสูง
- 23** ประวัติคณะผู้บริหารระดับสูง
- 27** ข้อมูลสรุปการเข้าร่วมประชุมคณะกรรมการบริษัท
- 28** ผู้ถือหุ้นรายใหญ่
- 29** ข้อมูลทั่วไปของบริษัท
- 30** รางวัลแห่งความสำเร็จ
- 32** ผลงานที่สำคัญ
- 36** โครงสร้างองค์กร
- 38** ลักษณะการประกอบธุรกิจ
- 39** เครือข่ายบริการ
- 42** รายงานของคณะกรรมการตรวจสอบ
- 44** รายงานของผู้สอบบัญชีรับอนุญาต
- 46** งบการเงินและหมายเหตุประกอบงบการเงิน

VISION วิสัยทัศน์

สร้างวัฒนธรรมองค์กร เพื่อพัฒนาพนักงานให้เป็นที่
ที่มีศักยภาพในการแข่งขันสูง เพื่อการพัฒนารธุรกิจ
การสร้างนวัตกรรม และการให้บริการที่เป็นเลิศ
ตอบสนองความต้องการของลูกค้าและคู่ค้า เพื่อสร้าง
ผลกำไรอย่างยั่งยืน

CORE VALUE ค่านิยม

Customer Centric ลูกค้าเป็นศูนย์กลาง
มีใจรักบริการ เน้นการตอบสนองและการมีส่วนร่วม
ของลูกค้า บนผลิตภัณฑ์ที่ตรงใจและบริการที่เป็นเลิศ

Integrity ซื่อสัตย์ ยึดมั่นจริยธรรม
ปฏิบัติตามกฎระเบียบต่างๆ อย่างเคร่งครัด

Teamwork การทำงานเป็นทีม
มีความเห็นอกเห็นใจ ไว้วางใจกัน มีความคล่องแคล่ว
ว่องไว ใส่ใจเรียนรู้ มีส่วนร่วมและรับผิดชอบ
พร้อมรับการเปลี่ยนแปลง มีความคิดสร้างสรรค์

Target Driven มุ่งสู่เป้าหมาย
มีเป้าหมายเดียวกันและร่วมผลักดันให้บรรลุผล
สำเร็จตามเป้าหมาย

Integrated Process การทำงานแบบบูรณาการ
มีกระบวนการที่เป็นหนึ่งเดียวบนเทคโนโลยีทันสมัย
ที่มีประสิทธิภาพและประสิทธิผล

จุดเด่นทางการเงิน

FINANCIAL HIGHLIGHTS

หน่วย : ล้านบาท (ยกเว้นกำไรต่อหุ้น หน่วย : บาท)

| รายการ | ปี 2562 | ปี 2563 | ปี 2564 |
|--|-----------------|-----------------|-------------------------------|
| เบี้ยประกันภัยรับรวม % เพิ่ม (ลด) | 3,117 0.78 | 3,933 26.20 | 4,540 15.43 |
| เบี้ยประกันภัยรับสุทธิ % เพิ่ม (ลด) | 2,140 -10.73 | 2,280 6.54 | 2,606 14.29 |
| รายได้จากการรับประกันภัย % เพิ่ม (ลด) | 490 -5.99 | 532 8.53 | 498 -6.33 |
| รายได้จากการลงทุน % เพิ่ม (ลด) | 405 24.39 | 341 -15.59 | 380 11.16 |
| กำไรสุทธิ % เพิ่ม (ลด) | 732 5.46 | 716 -2.10 | 712 -0.69 |
| กำไรต่อหุ้น % เพิ่ม (ลด) | 22.18 5.46 | 21.71 -2.10 | 21.56 -0.69 |
| หนี้สินรวม % เพิ่ม (ลด) | 3,904 6.89 | 5,126 31.33 | 6,985 36.26 |
| ส่วนของผู้ถือหุ้น % เพิ่ม (ลด) | 6,562 6.85 | 6,695 2.04 | 9,315 39.12 |
| สินทรัพย์รวม % เพิ่ม (ลด) | 10,465 6.86 | 11,822 12.96 | 16,300 37.88 |

อัตราส่วนทางการเงิน

| | ปี 2562 | ปี 2563 | ปี 2564 |
|---------------------------------------|---------|---------|---------------|
| กำไรสุทธิ ต่อ เบี้ยประกันภัยรับสุทธิ | 34.20 | 31.43 | 27.31 |
| กำไรสุทธิ ต่อ สินทรัพย์รวม (ROA) | 6.99 | 6.06 | 4.37 |
| กำไรสุทธิ ต่อ ส่วนของผู้ถือหุ้น (ROE) | 11.15 | 10.70 | 7.64 |
| หนี้สินรวม ต่อ ส่วนของผู้ถือหุ้น | 59.49 | 76.57 | 74.99 |
| ความเพียงพอของเงินกองทุน | 750.11 | 781.17 | 301.27 |

หมายเหตุ :

* ความเพียงพอของเงินกองทุนปี 2564 เป็นข้อมูลก่อนนำส่งสำนักงานคณะกรรมการกำกับและส่งเสริมการประกอบธุรกิจประกันภัย (คปภ.)

เบี้ยประกันภัยรวม

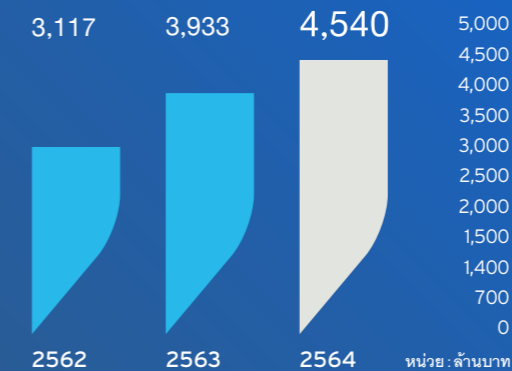

กำไรสุทธิ

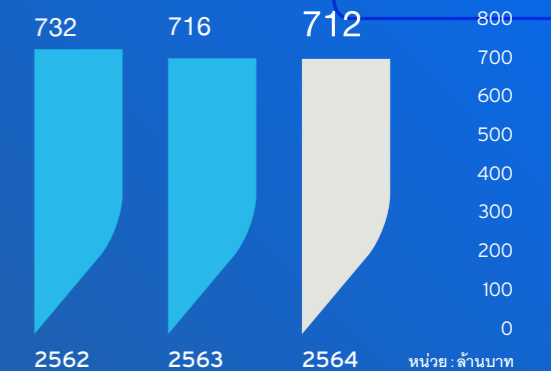

ส่วนของผู้ถือหุ้น

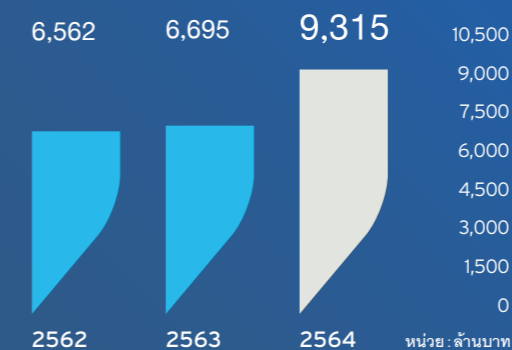

สินทรัพย์รวม

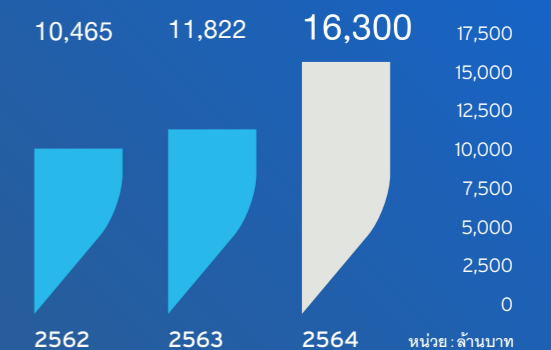



STEP FOR TOMORROW SUSTAINABILITY

“เติบโตสู่อนาคตที่ยั่งยืน”

กรุงเทพฯ พาณิชยกรรม จำกัด ดำเนินธุรกิจ โดยยึดหลักบรรษัทภิบาล มุ่งเน้นความเป็นธรรม โปร่งใสและตรวจสอบได้ คำนึงถึง ผู้มีส่วนได้เสียทุกกลุ่ม พนวกกับการดำเนินตามนโยบาย “เพื่อการพัฒนาที่ยั่งยืน” (Sustainable Development) มุ่งเน้นแนวปฏิบัติมาตรฐานสากลที่ได้นำมาประยุกต์ใช้ ตามกรอบ SDGs โดยมุ่งเน้นใน 3 ด้าน ได้แก่ การมีสุขภาพและความเป็นอยู่ที่ดี (Good Health and Well Being) การรับมือกับสภาวะโลกร้อน (Climate Action) การผลิตและการบริโภคอย่างรับผิดชอบ (Responsible Consumption and Production)

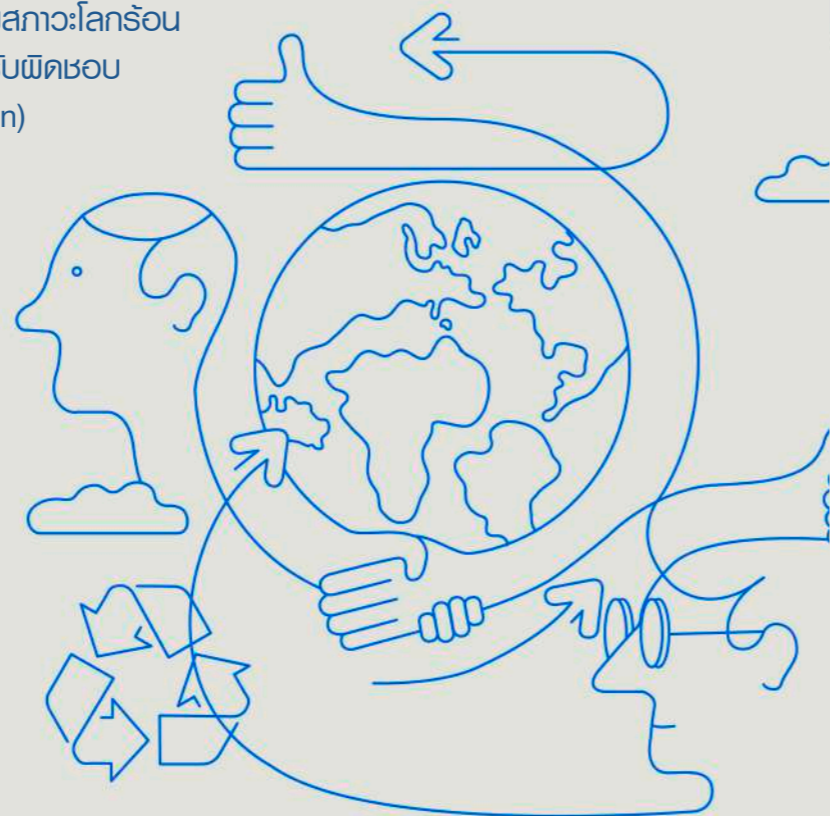

GOOD HEALTH AND WELL BEING

การมีสุขภาพที่ดีและความเป็นอยู่ที่ดี

“การสร้างหลักประกันการมีสุขภาพดีและส่งเสริม ความเป็นอยู่ที่ดีสำหรับทุกคน ทุกวัย” บริษัทฯ ได้มีการพัฒนาออกแบบผลิตภัณฑ์ประกันภัย และพัฒนาการให้บริการ เพื่อดูแลลูกค้ากลุ่มต่างๆ รวมถึงให้ความสำคัญกับกลุ่มลูกค้าผู้สูงอายุ กลุ่มลูกค้าเปราะบาง ให้สามารถเข้าถึงการประกันภัย ประเภทต่างๆ ได้ง่ายขึ้น ซึ่งจะนำมาใช้เป็นหลักประกัน ความมั่นคงของครอบครัวได้



RESPONSIBLE CONSUMPTION & PRODUCTION

การผลิตและการบริโภคอย่างรับผิดชอบ

เราสามารถบริโภคแบบรักษ์โลกได้ เพื่อส่งให้คนรุ่นลูก รุ่นหลานของเรายังได้มีกินมีใช้กันต่อไปในอนาคต บริษัทฯ จึงมุ่งที่จะปรับเปลี่ยนกระบวนการผลิตและการให้บริการที่มุ่งเน้นการเป็นห่วงโซ่อุปทานแบบ Net Zero (การปลดปล่อยก๊าซเรือนกระจกสุทธิเป็นศูนย์) ตามแนวทางของการจัดการทรัพยากรธรรมชาติอย่างมีประสิทธิภาพ เพื่อลดการก่อมลพิษ การลดการก่อขยะมูลฝอย ส่งเสริมให้มีการรีไซเคิล เพื่อลดการสร้างสภาวะโลกร้อนและสนับสนุนให้ประเทศของเราก้าวเข้าสู่แผนการบริโภคที่ยั่งยืน



CLIMATE ACTION

การรับมือกับสภาวะโลกร้อน

การเปลี่ยนแปลงสภาพภูมิอากาศ เป็นความท้าทายสำคัญที่ส่งผลกระทบต่อ การดำเนินชีวิตของมนุษย์ ต่อสิ่งแวดล้อม และต่อการพัฒนาทางเศรษฐกิจอย่างมาก โดยเฉพาะการเปลี่ยนแปลงของฤดูกาล การเกิดภัยพิบัติ ตลอดจน การเปลี่ยนแปลงรูปแบบการกระจายของเชื้อโรคและพาหะนำโรค และปัญหาการเกิด ภาวะเรือนกระจก บริษัทฯ มุ่งที่จะสนับสนุนให้เกิดกิจกรรมในการ ลด ละ เลิก การใช้พลังงานฟอสซิล หรือ ลด ละ เลิก การใช้ทรัพยากรที่ทำลายสิ่งแวดล้อม รวมถึงการพัฒนาผลิตภัณฑ์ประกันภัยที่ช่วยให้ผู้บริโภคสามารถรับมือกับปัญหา ภัยธรรมชาติได้ดียิ่งขึ้น ตลอดจนการร่วมลงทุนในองค์กรวิสาหกิจที่จะช่วย ส่งเสริมและลดปัญหาสภาวะโลกร้อน

สารจากคณะกรรมการบริษัท

MESSAGE FROM THE BOARD OF DIRECTORS



(ดร.ธีระพร ศรีเฟื่องฟุ้ง)
ประธานกรรมการบริษัท

สารจากคณะกรรมการบริษัท

ตามที่สภาพัฒนาเศรษฐกิจและสังคมแห่งชาติ (สศช.) ได้คาดการณ์เศรษฐกิจไทยปี 2564 มีแนวโน้มขยายตัวร้อยละ 1.2 ซึ่งปรับตัวดีขึ้นอย่างช้าๆ จากที่หดตัวในปี 2563 ร้อยละ 6.1 เนื่องจากเศรษฐกิจในไตรมาสที่ 3 พื้นตัวเร็วกว่าที่คาดการณ์ไว้ โดยเฉพาะการส่งออกสินค้าที่ทยอยปรับตัวดีขึ้นตามเศรษฐกิจของประเทศคู่ค้าต่างๆ รวมถึงการบริโภคภาคเอกชนที่ปรับตัวดีขึ้นหลังการผ่อนคลายมาตรการควบคุมการระบาดของโรคแพร่ระบาดของโรคไวรัสโคโรนา (COVID-19) ภายในประเทศอย่างต่อเนื่อง และการออกมาตรการการคลังและการเงินของภาครัฐ ซึ่งช่วยพยุงกำลังซื้อของประชาชนผ่านโครงการต่างๆ อย่างไรก็ตาม ภาครัฐต้องเฝ้าระวังและดูแลการลงทุนภาคเอกชนยังคงหดตัวสูง ในขณะที่ธุรกิจประกันวินาศภัยโดยรวมปี 2564 จะมีอัตราเติบโตเพียงร้อยละ 4.8 จากปี 2563 โดยคาดว่าจะมีเบี้ยประกันภัยรับตรงประมาณ 266,628 ล้านบาท (ที่มา : Thai Re Knowledge Center)

ในปี 2564 บริษัทฯ มีเบี้ยประกันภัยรับรวมทั้งสิ้น 4,540 ล้านบาท เติบโตจากปี 2563 ร้อยละ 15.44 โดยมีรายได้จากการรับประกันภัยหลักหักค่าใช้จ่ายดำเนินงานจำนวน 498 ล้านบาท รายได้จากการลงทุนสุทธิจำนวน 380 ล้านบาท และมีกำไรสุทธิจากการดำเนินงานหลังหักภาษีเงินได้นิติบุคคลจำนวน 712 ล้านบาท

สำหรับเศรษฐกิจไทยปี 2565 คาดว่าเศรษฐกิจจะขยายตัวได้ร้อยละ 3.5 - 4.5 โดยเศรษฐกิจไทยในปี 2565 มีแนวโน้มที่จะฟื้นตัวอย่างชัดเจนต่อเนื่องจากฐานการขยายตัวที่อยู่ในเกณฑ์ต่ำในปี 2564 โดยมีแรงสนับสนุนที่สำคัญจากการปรับตัวดีขึ้นของอุปสงค์ภายในประเทศภายหลังจากสถานการณ์การแพร่ระบาดคลี่คลายและการกระจายวัคซีนครอบคลุมมากขึ้นต่อเนื่อง ประกอบกับแนวโน้มการฟื้นตัวของภาคท่องเที่ยวจากการผ่อนคลายมาตรการเพื่อเปิดรับนักท่องเที่ยวต่างชาติและการขยายตัวของภาคการส่งออกและการผลิตอุตสาหกรรมตามการฟื้นตัวต่อเนื่องของเศรษฐกิจและปริมาณการค้าโลก รวมถึงแรงขับเคลื่อนจากภาครัฐทั้งจากการเบิกจ่ายของภาครัฐและกรอบการใช้จ่ายภายใต้พระราชกำหนดเงินกู้ อย่างไรก็ตาม ยังมีข้อจำกัดและปัจจัยเสี่ยงที่อาจส่งผลกระทบต่อการฟื้นตัวของเศรษฐกิจในปี 2565 ให้ขยายตัวได้ต่ำกว่าที่คาดไว้ อันเป็นผลจากความไม่แน่นอนของสถานการณ์การแพร่ระบาดของโรคโควิด-19 ที่มีการกลายพันธุ์ของไวรัส รวมทั้งข้อจำกัดจากเงื่อนไขด้านฐานะทางการเงินของภาครัฐครัวเรือนและธุรกิจ ขณะเดียวกันแรงขับเคลื่อนจากการขยายตัวของภาคการส่งออกและการผลิตภาคอุตสาหกรรมยังมีความเสี่ยงที่จะได้รับผลกระทบจากความยืดหยุ่นของปัญหาข้อจำกัดในห่วงโซ่อุปทานและโลจิสติกส์

ระหว่างประเทศและความเสี่ยงจากความผันผวนของเศรษฐกิจและการเงินโลกท่ามกลางแรงกดดันอัตราเงินเฟ้อที่สูงขึ้นอย่างมากอีกด้วย

ทั้งนี้ ในปี 2565 บริษัทฯ ยังมุ่งเน้นการขยายงานไปสู่กลุ่มลูกค้าขนาดกลางและรายย่อยเป็นหลัก สำหรับกลุ่มลูกค้ารายใหญ่จะพิจารณาขยายงานรับประกันภัยไปยังประเภทอุตสาหกรรมที่มีสถิติอัตราความเสียหายต่ำเป็นหลัก เพื่อให้สามารถเติบโตได้อย่างมั่นคงและยั่งยืน การเสริมสร้างความสัมพันธ์กับลูกค้า คู่ค้า และพันธมิตรธุรกิจอย่างต่อเนื่อง เพื่อรักษาและเพิ่มอัตราการต่ออายุกรมธรรม์ของลูกค้าปัจจุบันให้อยู่ในระดับสูงสุด รวมถึงการพิจารณาสรรหาบุคลากรและพันธมิตรรายใหม่ที่มีศักยภาพการขยายงานผ่านช่องทางออนไลน์เพิ่มขึ้นด้วย โดยนำแนวทางและวิธีการวิเคราะห์ข้อมูลลูกค้าเชิงลึกมาใช้เพื่อสร้างโอกาสในการขยายงานประกันภัยใหม่และเสนอขายผลิตภัณฑ์ประกันภัยให้ลูกค้าเพื่อตอบสนองความเสี่ยงภัยที่เปลี่ยนแปลงไปในปัจจุบันได้อย่างรวดเร็วและครบวงจรมากขึ้น การเพิ่มประสิทธิภาพช่องทางการเสนอขายผลิตภัณฑ์ประกันภัยที่ง่าย สะดวก และรวดเร็ว โดยได้ดำเนินการพัฒนาระบบเทคโนโลยีสารสนเทศของบริษัทฯ ให้ทันสมัยอยู่ตลอดเวลาเพื่อรองรับพฤติกรรมของผู้บริโภคที่เริ่มค้นหาข้อมูลและซื้อประกันภัยผ่านระบบออนไลน์เพิ่มมากขึ้นด้วย ในปี 2565 บริษัทฯ ยังคงให้ความสำคัญด้านการให้บริการลูกค้าด้วยคุณภาพมาตรฐานและมุ่งมั่นที่จะรักษาผลประโยชน์ให้เติบโตอย่างยั่งยืน สนับสนุนการปรับเปลี่ยนองค์กรไปสู่ยุคดิจิทัลอย่างเต็มรูปแบบ รวมถึงจัดกิจกรรมและโครงการต่างๆ เพื่อตอบสนองสังคมอย่างต่อเนื่อง ตลอดจนให้ความสำคัญกับการกำกับดูแล ตรวจสอบ และบริหารความเสี่ยงอย่างเคร่งครัด เพื่อสร้างธรรมาภิบาลที่ดีต่อไป

ข้าพเจ้าในนามของคณะกรรมการบริษัท ขอขอบคุณผู้ถือหุ้นลูกค้า คู่ค้า และบุคลากรทุกระดับของบริษัทฯ ทุกท่านที่ให้การสนับสนุนการดำเนินธุรกิจด้วยดีตลอดปี 2564 และจะยึดมั่นในเจตนารมณ์ที่จะผลักดันการดำเนินธุรกิจให้มีความมั่นคงเจริญก้าวหน้าอย่างยั่งยืนและสามารถแข่งขันได้อย่างเต็มความสามารถตลอดไป

ธีระพร ศรีเฟื่องฟุ้ง
(ดร.ธีระพร ศรีเฟื่องฟุ้ง)
ประธานกรรมการบริษัท

BOARD OF DIRECTORS

คณะกรรมการบริษัท



ดร.ธีระพร ศรีเฟื่องฟู
ประธานกรรมการบริษัท



นายวีระพงษ์ สุภาศรีชู้ศักดิ์
รองประธานกรรมการบริษัท /
ประธานกรรมการบริหาร



นายพยนต์ศักดิ์ ชาติสุกรีพล
กรรมการอิสระ /
ประธานกรรมการตรวจสอบ /
ประธานกรรมการบริษัทกิตติบาล



พศ.ดร.กัญญา จันทะเดช
กรรมการอิสระ / กรรมการตรวจสอบ



นายรณศ พานิชเชื้อ
กรรมการอิสระ /
กรรมการบริษัทกิตติบาล



นายเชิดชัย ชมภูนุกุลรัตน์
กรรมการอิสระ



นางสาวศรัณยา เวชากุล
กรรมการ / กรรมการบริหาร /
กรรมการตรวจสอบ



นายเฉลิม ประดิษฐ์อาชีพ
กรรมการ / กรรมการบริษัทกิตติบาล



นายพลศักดิ์ จิตต์ประเสริฐ
กรรมการ



นางสุวรรณา อนันตานนท์
กรรมการ / กรรมการลงทุน



นายกียรติ พาณิชชิวะ
กรรมการ / กรรมการบริหาร /
ประธานกรรมการลงทุน



ดร.พงษ์ภาณุ ดำรงศิริ
กรรมการ / กรรมการบริหาร /
กรรมการลงทุน



นางสาวสุชาวดี แสงอนงค์
กรรมการ / กรรมการบริหาร

BOARD OF DIRECTORS PROFILE

ประวัติกรรมการบริษัท

ดร.ธีระพร ศรีเพ็องพุง

ประธานกรรมการบริษัท

อายุ 72 ปี
วันที่เข้าดำรงตำแหน่งกรรมการครั้งแรก 1 สิงหาคม 2538

การศึกษา

- ปริญญาเอก สาขาวิศวกรรมโยธา คณะวิศวกรรมศาสตร์ มหาวิทยาลัยมิสซูรี ประเทศสหรัฐอเมริกา

การอบรม

- หลักสูตรป้องกันราชอาณาจักร ภาครัฐ เอกชน และการเมือง รุ่น 1 วิทยาลัยป้องกันราชอาณาจักร
- หลักสูตร Director Accreditation Program (DAP) สมาคมส่งเสริมสถาบันกรรมการบริษัทไทย (IOD)

การดำรงตำแหน่งกรรมการสำคัญที่เกี่ยวข้อง

- ประธานกรรมการบริหาร บริษัท เกลือพิมาย จำกัด
- ประธานกรรมการ บริษัท กู๊ดเยียร์ (ประเทศไทย) จำกัด (มหาชน)
- ประธานเจ้าหน้าที่บริหาร บริษัท ปาตองบิซไฮเทค จำกัด (ภูเก็ต)
- ประธานเจ้าหน้าที่บริหาร บริษัท บ้านสมูร์ริสอร์ท จำกัด
- กรรมการบริหาร บริษัท อุตสาหกรรมเกลือบริสุทธิ์ จำกัด
- กรรมการบริหาร บริษัท บุญทรง จำกัด
- กรรมการบริหาร บริษัท บุญเพิ่มพูน จำกัด
- กรรมการ บริษัท ทีทีแอล อุตสาหกรรม จำกัด (มหาชน)

จำนวนหุ้นที่ถือ

- ไม่มี

นายวีระพงศ์ ศุภเศรษฐ์ศักดิ์

รองประธานกรรมการบริษัท / ประธานกรรมการบริหาร

อายุ 55 ปี
วันที่เข้าดำรงตำแหน่งกรรมการครั้งแรก 19 เมษายน 2559

การศึกษา

- ปริญญาโท เศรษฐศาสตร์ (เศรษฐศาสตร์การเงิน) สถาบันบัณฑิตพัฒนบริหารศาสตร์
- ปริญญาตรี เศรษฐศาสตร์ ระหว่างประเทศ มหาวิทยาลัยรามคำแหง

การดำรงตำแหน่งกรรมการสำคัญที่เกี่ยวข้อง

- ไม่มี

จำนวนหุ้นที่ถือ

- ไม่มี

BOARD OF DIRECTORS PROFILE

ประวัติกรรมการบริษัท

นายพยุภคศักดิ์ ชาติสุภกิจ

กรรมการอิสระ / ประธานกรรมการตรวจสอบ / ประธานกรรมการบรรษัทภิบาล

| | |
|---------------------------------------|----------------|
| อายุ | 69 ปี |
| วันที่เข้าดำรงตำแหน่ง กรรมการครั้งแรก | 19 เมษายน 2560 |

การศึกษา

- วิศวกรรมศาสตรดุษฎีบัณฑิตกิตติมศักดิ์ สาขาวิศวกรรมการผลิต มหาวิทยาลัยเทคโนโลยีสุรนารี
- ศิลปศาสตรดุษฎีบัณฑิตกิตติมศักดิ์ สาขาวิชาการบริหารการพัฒนาองค์การ มหาวิทยาลัยเจ้าพระยา
- Certificate of Management Development Program, North Western University, USA
- วิศวกรรมศาสตรบัณฑิต (วิศวกรรมไฟฟ้า) จุฬาลงกรณ์มหาวิทยาลัย

การอบรม

- Director Accreditation Program (DAP SCC / 2004) สมาคมส่งเสริมสถาบันกรรมการบริษัทไทย (IOD)
- Risk Management Program for Corporate Leaders (RCL 3 / 2016) สมาคมส่งเสริมสถาบันกรรมการบริษัทไทย (IOD)
- ผู้บริหารระดับสูง ด้านวิทยาการพลังงาน (วพณ.) รุ่นที่ 1 สถาบันวิทยาการพลังงาน
- ภูมิพลังแผ่นดิน สำหรับผู้บริหารระดับสูง รุ่นที่ 1 จุฬาลงกรณ์มหาวิทยาลัย
- นักบริหารการยุติธรรมทางปกครองระดับสูง (บยป.) รุ่นที่ 2 สำนักงานศาลปกครอง
- ผู้บริหารระดับสูง (วตท.) รุ่นที่ 11 สถาบันวิทยาการตลาดทุน
- ผู้บริหารระดับสูง ด้านการค้าและการพาณิชย์ (TEPCoT) รุ่นที่ 2 สถาบันวิทยาการการค้า มหาวิทยาลัยหอการค้าไทย

การดำรงตำแหน่งกรรมการสำคัญที่เกี่ยวข้อง

- ประธานกรรมการ บริษัท โกลว์พลังงาน จำกัด (มหาชน)
- ประธานกรรมการ บริษัท นครหลวง สีสซิ่ง - แพ็กเตอริง จำกัด (มหาชน)
- กรรมการ บริษัท ลินด์ จำกัด (มหาชน)
- กรรมการ บริษัท สยามยูไนเต็ดสตีล (1995) จำกัด
- กรรมการอิสระ / รองประธานกรรมการ บริษัท ทรัพย์ทิพย์ จำกัด

จำนวนหุ้นที่ถือ

- ไม่มี

ผู้ช่วยศาสตราจารย์ ดร.กุลยา จันทะเดช

กรรมการอิสระ / กรรมการตรวจสอบ

| | |
|---------------------------------------|----------------|
| อายุ | 50 ปี |
| วันที่เข้าดำรงตำแหน่ง กรรมการครั้งแรก | 28 มีนาคม 2561 |

การศึกษา

- Doctor of Philosophy (Accounting Specialization), University of Nebraska-Lincoln, U.S.A.
- Master of Financial Management, The University of Queensland, Australia
- บัณฑิตบัณฑิต (เกียรตินิยมอันดับ 1 เหรียญทอง) มหาวิทยาลัยธรรมศาสตร์

การอบรม

- IFRS 9 Financial Instruments: Practical Application จัดโดย PwC's Academy ประเทศสิงคโปร์
- TFRS 9 Impairment of Financial Assets จัดโดยสภาวิชาชีพการบัญชี ในพระบรมราชูปถัมภ์
- TFRS 13 Fair Value Measurement จัดโดยสภาวิชาชีพการบัญชี ในพระบรมราชูปถัมภ์
- TFRS 15 Revenue from Contracts with Customers จัดโดยสมาคมการบัญชีไทย
- TFRS 16 Leases จัดโดยสมาคมการบัญชีไทย
- The Conceptual Framework for Financial Reporting จัดโดยสภาวิชาชีพการบัญชี ในพระบรมราชูปถัมภ์
- เสวนาทิศทางมาตรฐานการรายงานทางการเงินของไทย (TFRS for PAEs / TFRS for NPAs) จัดโดยสมาคมการบัญชีไทย
- Internal Audit Modernization & Cybersecurity and Audit Work จัดโดยธนาคารกรุงไทย จำกัด (มหาชน)

การดำรงตำแหน่งกรรมการสำคัญที่เกี่ยวข้อง

- ไม่มี

จำนวนหุ้นที่ถือ

- ไม่มี

นายธนศ พานิชเชื้อ:

กรรมการอิสระ / กรรมการบรรษัทภิบาล

| | |
|---------------------------------------|-------------------|
| อายุ | 56 ปี |
| วันที่เข้าดำรงตำแหน่ง กรรมการครั้งแรก | 23 พฤศจิกายน 2559 |

การศึกษา :

- 2536 บริหารธุรกิจมหาบัณฑิต (MBA), Summa Cum Laude (GPA 3.96/4.00), สถาบันบัณฑิตบริหารธุรกิจศศินทร์ แห่งจุฬาลงกรณ์มหาวิทยาลัย กรุงเทพฯ
- 2531 Bachelor of Industrial Engineering, School of Engineering, Newcastle University, NSW, Australia

การอบรม

- หลักสูตรผู้บริหารระดับสูง สถาบันวิทยาการตลาดทุน (วตท.)
- หลักสูตรผู้ประกอบการแห่งอนาคต
- หลักสูตรพัฒนาความคิดสร้างสรรค์เชิงธุรกิจ
- หลักสูตรการบริหารการท่องเที่ยวสำหรับผู้บริหารระดับสูง (กทส.)
- หลักสูตรผู้บริหารระดับสูงด้านการค้าและการพาณิชย์
- หลักสูตรผู้บริหารระดับสูงด้านนวัตกรรมบริการ
- หลักสูตรการป้องกันราชอาณาจักร (วปอ.)

การดำรงตำแหน่งกรรมการสำคัญที่เกี่ยวข้อง

- ประธานกรรมการ บริษัท เกียรติธานี คันทรี คลับ จำกัด
- กรรมการ บริษัท ที ที แอล อุตสาหกรรม จำกัด (มหาชน)

จำนวนหุ้นที่ถือ

- จำนวน 90,267 หุ้น

นายเชิดชัย ชมภูบุญรัตน์

กรรมการอิสระ

| | |
|---------------------------------------|---------------|
| อายุ | 64 ปี |
| วันที่เข้าดำรงตำแหน่ง กรรมการครั้งแรก | 8 เมษายน 2564 |

การศึกษา

- ปริญญาโท บริหารธุรกิจมหาบัณฑิต มหาวิทยาลัยนครสวรรค์
- ปริญญาตรี วิทยาศาสตร์บัณฑิต มหาวิทยาลัยเกษตรศาสตร์

การดำรงตำแหน่งกรรมการสำคัญที่เกี่ยวข้อง

- ไม่มี

จำนวนหุ้นที่ถือ

- ไม่มี

BOARD OF DIRECTORS PROFILE

ประวัติกรรมการบริษัท

นางสาวศรัณยา เวชากุล

กรรมการ / กรรมการบริหาร / กรรมการตรวจสอบ

อายุ 52 ปี
วันที่เข้าดำรงตำแหน่ง กรรมการครั้งแรก 31 มีนาคม 2563

ประวัติการศึกษา

- ปริญญาโท บริหารธุรกิจ จุฬาลงกรณ์มหาวิทยาลัย
- ปริญญาตรี เศรษฐศาสตร์ มหาวิทยาลัยเกษตรศาสตร์

ประวัติการอบรม

- นักบริหารการเงินการคลังภาครัฐระดับสูง (บงส.) ปี 2563
- TFRS9 เครื่องมือทางการเงิน-การบัญชีป้องกันความเสี่ยง (หลักสูตรขั้นสูงเชิงปฏิบัติการ) ปี 2563
- CFO Focus on Financial Reporting 2019
- การป้องกันและปราบปรามการฟอกเงินและการสนับสนุนทางการเงินแก่การก่อการร้ายและการแพร่ขยายอาวุธที่มีอานุภาพทำลายล้างสูง (AML/CTPE) ปี 2562

การดำรงตำแหน่งกรรมการสำคัญที่เกี่ยวข้อง

- ไม่มี

จำนวนหุ้นที่ถือ

- ไม่มี

นายเฉลิม ประดิษฐ์อาชีพ

กรรมการ / กรรมการบรรษัทภิบาล

อายุ 58 ปี
วันที่เข้าดำรงตำแหน่ง กรรมการครั้งแรก 8 เมษายน 2564

การศึกษา

- ปริญญาโท การจัดการภาครัฐและเอกชนมหาบัณฑิต สถาบันบัณฑิตพัฒนบริหารศาสตร์
- ปริญญาตรี ศึกษาศาสตร์-เกษตร มหาวิทยาลัยเกษตรศาสตร์

การดำรงตำแหน่งกรรมการสำคัญที่เกี่ยวข้อง

- ไม่มี

จำนวนหุ้นที่ถือ

- ไม่มี

นายพลศักดิ์ จิตต์ประเสริฐ

กรรมการ

อายุ 59 ปี
วันที่เข้าดำรงตำแหน่ง กรรมการครั้งแรก 10 เมษายน 2562

การศึกษา

- ปริญญาโท บริหารธุรกิจ มหาวิทยาลัยรามคำแหง
- ปริญญาตรี ศิลปศาสตร์ มหาวิทยาลัยรามคำแหง

การอบรม

- ไม่มี

จำนวนหุ้นที่ถือ

- ไม่มี

การดำรงตำแหน่งกรรมการสำคัญที่เกี่ยวข้อง

- ไม่มี

นางสุพรรณ อนันตานนท์

กรรมการ / กรรมการลงทุน

อายุ 48 ปี
วันที่เข้าดำรงตำแหน่ง กรรมการครั้งแรก 8 เมษายน 2564

การศึกษา

- ปริญญาโท บริหารธุรกิจมหาบัณฑิต มหาวิทยาลัยธรรมศาสตร์
- ปริญญาตรี บริหารธุรกิจบัณฑิต จุฬาลงกรณ์มหาวิทยาลัย

การดำรงตำแหน่งกรรมการสำคัญที่เกี่ยวข้อง

- ไม่มี

จำนวนหุ้นที่ถือ

- ไม่มี

BOARD OF DIRECTORS PROFILE

ประวัติกรรมการบริษัท

นายเกียรติ พาณิชเชวะ

กรรมการ / กรรมการบริหาร / ประธานกรรมการลงทุน

อายุ 62 ปี
วันที่เข้าดำรงตำแหน่ง
กรรมการครั้งแรก 1 สิงหาคม 2538

การศึกษา

- ปริญญาโท สาขาบริหารธุรกิจ College of Notre Dame, California, USA
- ปริญญาตรี สาขาการประกันภัย University of Hartford, Connecticut, USA

การอบรม

- ประกาศนียบัตร Director Certification Program Class 1/2000 สมาคมส่งเสริมสถาบันกรรมการบริษัทไทย (IOD)
- หลักสูตรผู้บริหารระดับสูง (หลักสูตร วตท.) รุ่นที่ 11 สถาบันวิทยาการตลาดทุน, ตลาดหลักทรัพย์แห่งประเทศไทย

การดำรงตำแหน่งกรรมการสำคัญที่เกี่ยวข้อง

- กรรมการ บริษัท ไทยรับประกันภัยต่อ จำกัด (มหาชน)
- กรรมการ บริษัท ทีทีแอล อุตสาหกรรม จำกัด (มหาชน)
- กรรมการ บริษัท เกียรติธานี คันทรีคลับ จำกัด
- กรรมการ บริษัท ไทยฟิวเจอร์เทรด จำกัด

จำนวนหุ้นที่ถือ

- ไม่มี

ดร.พงษ์ภาณุ ดำรงศิริ

กรรมการ / กรรมการบริหาร / กรรมการลงทุน

อายุ 53 ปี
วันที่เข้าดำรงตำแหน่ง
กรรมการครั้งแรก 3 มิถุนายน 2562

การศึกษา

- ปริญญาเอก ศึกษาศาสตร์ สาขาพัฒนาองค์กร มหาวิทยาลัยอัสสัมชัญ
- ปริญญาโท สาขาประกันภัย University of Hartford, USA
- ปริญญาตรี บริหารธุรกิจ สาขาประกันชีวิต มหาวิทยาลัยอัสสัมชัญ

การอบรม

- Police Administration in Digital Age (PADA), The Royal Thai Police Association
- Digital Transformation for CEO, Nation Group
- Director Certification Program Class 283/ 2019, Thai Institute of Directors
- The CMO Academy, Marketing Association of Thailand
- Thailand Insurance Leadership Program Batch 5, OIC Advanced Insurance Institute
- Allianz Recognition and Education Conference (AREC) in Singapore
- Separation Notification Training
- "Managing the Business the AIU Personal Lines Way", New York
- "Maximum Impact Presentation Skills", Bangkok
- "AIG Leadership Breakthrough Part II", Hong Kong
- "AIG Leadership Breakthrough" in Hong Kong
- "AIG Strategic Leadership in the Marketplace"

การดำรงตำแหน่งกรรมการสำคัญที่เกี่ยวข้อง

- ไม่มี

จำนวนหุ้นที่ถือ

- ไม่มี

นางสาวสุชาวดี แสงอนงค์

กรรมการ / กรรมการบริหาร

อายุ 48 ปี
วันที่เข้าดำรงตำแหน่ง
กรรมการครั้งแรก 1 มกราคม 2546

การศึกษา

- ปริญญาโท บริหารธุรกิจ สาขาการเงินการธนาคาร University of Hartford, USA
- ปริญญาโท บริหารธุรกิจ สาขาประกันภัย University of Hartford, USA
- ปริญญาตรี บริหารธุรกิจ สาขาประกันภัย และสาขาการจัดการ มหาวิทยาลัยอัสสัมชัญ

การอบรม

- หลักสูตรผู้บริหารระดับสูง สถาบันวิทยาการตลาดทุน (วตท.) รุ่นที่ 29
- หลักสูตรผู้บริหารระดับสูงด้านนวัตกรรมบริการ (ToP CATS) - รุ่นที่ 1
- หลักสูตรผู้บริหารระดับสูงด้านการค้าและการพาณิชย์ (TEPCoT) สถาบันวิทยาการการค้า - รุ่นที่ 11
- International Management Seminar : Partnership for Success - นิวยอร์ก สหรัฐอเมริกา
- สัมมนาอาชญากรรมไซเบอร์ - โอลิมปิกเกาหลีใต้
- หลักสูตรเศรษฐกิจดิจิทัลสำหรับผู้บริหาร (DE4M) มูลนิธิสถาบันวิจัยและพัฒนาองค์กรภาครัฐ (IRDP), รุ่นที่ 1
- Successful Formulation & Execution of Strategy (SFE) สมาคมส่งเสริมสถาบันกรรมการไทย (IOD) - รุ่นที่ 25
- Director Certification Program (DCP) สมาคมส่งเสริม สถาบันกรรมการไทย (IOD) - รุ่นที่ 194
- Enterprise Risk Management Workshop (ERM) - มิวนิค เยอรมัน
- วิทยาการประกันภัยระดับสูง (วปส.) สำนักงานคณะกรรมการกำกับและส่งเสริมการประกอบธุรกิจประกันภัย (คปภ.) - รุ่นที่ 3
- หลักสูตรผู้นำ PacRim Group
- Singapore Reinsurance Conference (SIRC)
- East Asian Insurance Congress (EAIC)

การดำรงตำแหน่งกรรมการสำคัญที่เกี่ยวข้อง

- กรรมการบริหาร สมาคมประกันวินาศภัยไทย (TGIA) ปี 2564-2566
- กรรมการบริหาร บริษัท ไทยอินชัวร์เรสตาต้าเนท จำกัด (TID)

จำนวนหุ้นที่ถือ

- ไม่มี

THE EXECUTIVES

คณะผู้บริหารระดับสูง



ดร.พงษ์ภาณุ ดำรงศิริ
กรรมการผู้จัดการใหญ่



นางสาวสุชาวดี แสงอนงค์
รองกรรมการผู้จัดการใหญ่



นายณิศร พวงวรินทร์
ผู้ช่วยกรรมการผู้จัดการใหญ่



นางกศณีย์ หรือตระกูล
ผู้ช่วยกรรมการผู้จัดการใหญ่



นางสาววีรชลิตา จิรสันติพงศ์
ผู้ช่วยกรรมการผู้จัดการใหญ่



นายอภิชาติ จงเจริญ
ผู้ช่วยกรรมการผู้จัดการใหญ่



นางเดือนฉาย โทศลเมธากุล
ผู้ช่วยกรรมการผู้จัดการใหญ่

THE EXECUTIVE PROFILE

ประวัติผู้บริหารระดับสูง

ดร.พงษ์ภาณุ ดำรงศิริ กรรมการผู้จัดการใหญ่

อายุ 53 ปี
วันที่เริ่มงานกับบริษัท 3 มิถุนายน 2562

การศึกษา

- ปริญญาเอกศึกษาศาสตร์ สาขาพัฒนาองค์กร มหาวิทยาลัยอัสสัมชัญ
- ปริญญาโท สาขาประกันภัย University of Harford, USA
- ปริญญาตรี บริหารธุรกิจ สาขาประกันชีวิต มหาวิทยาลัยอัสสัมชัญ

ประวัติการทำงาน

- รองกรรมการผู้จัดการ ฝ่ายตัวแทนนายหน้าและสาขา บริษัท ซับส์สามัคคีประกันภัย จำกัด (มหาชน)
- กรรมการผู้จัดการ บริษัท เคเอสประกันภัย จำกัด (มหาชน)
- ผู้อำนวยการฝ่ายงานตัวแทนกรุงเทพ บริษัท อยูธยาออลลิแวนซ์ประกันชีวิต จำกัด (มหาชน)
- รองประธานอาวุโส ฝ่ายงานตัวแทน บริษัท นิวแฮมเชอร์อินชัวร์นซ์ จำกัด
- รองประธาน ฝ่ายงานประกันภัยส่วนบุคคล
- ผู้ช่วยรองประธาน ฝ่ายงานประกันภัยอุบัติเหตุ บริษัท นิวแฮมเชอร์อินชัวร์นซ์ จำกัด
- ผู้จัดการโครงการพิเศษ สายงานพัฒนาธุรกิจ บริษัท กรุงเทพพานิชประกันภัย จำกัด

การอบรม

- Police Administration in Digital Age (PADA), The Royal Thai Police Association
- Digital Transformation for CEO, Nation Group
- Director Certification Program Class 283/ 2019, Thai Institute of Directors
- The CMO Academy, Marketing Association of Thailand
- Thailand Insurance Leadership Program Batch 5, OIC Advanced Insurance Institute
- Allianz Recognition and Education Conference (AREC) in Singapore
- Separation Notification Training
- "Managing the Business the AIU Personal Lines Way", New York
- "Maximum Impact Presentation Skills", Bangkok
- "AIG Leadership Breakthrough Part II", Hong Kong
- "AIG Leadership Breakthrough" in Hong Kong
- "AIG Strategic Leadership in the Marketplace"

นางสาวสุชาวดี แสงอนงค์ รองกรรมการผู้จัดการใหญ่

อายุ 48 ปี
วันที่เริ่มงานกับบริษัท 1 มกราคม 2546

การศึกษา

- ปริญญาโทบริหารธุรกิจ สาขาการเงินการธนาคาร มหาวิทยาลัยฮาร์ตฟอร์ด ประเทศสหรัฐอเมริกา
- ปริญญาโทบริหารธุรกิจ สาขาประกันภัย มหาวิทยาลัยฮาร์ตฟอร์ด ประเทศสหรัฐอเมริกา
- ปริญญาตรีบริหารธุรกิจ สาขาประกันภัย และสาขาการจัดการ มหาวิทยาลัยอัสสัมชัญ

ประวัติการทำงาน

- บริษัท ไทยรับประกันภัยต่อ จำกัด (มหาชน)
- อเมริกัน รีอินชัวร์นซ์ นิวเจอร์ซีย์ ประเทศสหรัฐอเมริกา
- บริษัท หลักทรัพย์จัดการกองทุนรวมกลีกรไทย จำกัด
- บริษัท เมืองไทยประกันชีวิต จำกัด (มหาชน)
- สถาบันประกันภัยไทย - อาจารย์พิเศษ
- มหาวิทยาลัยอัสสัมชัญ - อาจารย์พิเศษ

การอบรม

- หลักสูตรผู้บริหารระดับสูง สถาบันวิทยากรตลาดทุน (วตท.) รุ่นที่ 29
- หลักสูตรผู้บริหารระดับสูงด้านนวัตกรรมบริการ (ToPCATS) รุ่นที่ 1
- หลักสูตรผู้บริหารระดับสูงด้านการค้าและการพาณิชย์ (TEPCoT) สถาบันวิทยากรการค้า - รุ่นที่ 11
- International Management Seminar : Partnership for Success - นิวเจอร์ซีย์ สหรัฐอเมริกา
- สัมมนาอาชญากรรมไซเบอร์ - ไซล เกาหลีใต้
- หลักสูตรเศรษฐกิจดิจิทัลสำหรับผู้บริหาร (DE4M) มูลนิธิสถาบันวิจัยและพัฒนาองค์กรภาครัฐ (IRDP) รุ่นที่ 1
- Successful Formulation & Execution of Strategy (SFE) สมาคมส่งเสริมสถาบันกรรมการไทย (IOD) รุ่นที่ 25
- Director Certification Program (DCP) สมาคมส่งเสริมสถาบันกรรมการไทย (IOD) รุ่นที่ 194
- Enterprise Risk Management Workshop (ERM) - มิวนิค เยอรมัน
- วิทยากรประกันภัยระดับสูง (วปส.) สำนักงานคณะกรรมการกำกับและส่งเสริมการประกอบธุรกิจประกันภัย (คปภ.) รุ่นที่ 3
- หลักสูตรผู้นำ PacRim Group
- Singapore Reinsurance Conference (SIRC)
- East Asian Insurance Congress (EAIC)

THE EXECUTIVE PROFILE

ประวัติผู้บริหารระดับสูง

นายณิศร พวงวรินทร์ ผู้ช่วยกรรมการผู้จัดการใหญ่

อายุ 57 ปี
วันเริ่มงานกับบริษัทฯ 1 มิถุนายน 2559

การศึกษา

- นิติศาสตรบัณฑิต มหาวิทยาลัยรามคำแหง
- Young executive MBA จุฬาลงกรณ์มหาวิทยาลัย
- Principal of insurance and engineering Munich Re insurance Germany
- Executive MM มหาวิทยาลัยธรรมศาสตร์

ประวัติการทำงาน

- บริษัท ไทยพาณิชย์ประกันภัย จำกัด (มหาชน)
- บริษัท เอกประกันภัย
- บริษัท ไทยประกันภัย จำกัด (มหาชน)
- บริษัท ไอโออี กรุงเทพประกันภัย จำกัด (มหาชน)

การอบรม

- Victoria Insurance Dusseldorf Germany
- การประกันภัยทั่วไป สมาคมประกันภัยไทย
- การประกันภัยทางทะเลและขนส่ง สมาคมประกันภัยไทย
- Kepner and tregoe Thailand
- John robert power Thailand
- Factoring model at Toyota Nagoya Japan

นางทัศนีย์ หรือตระกูล ผู้ช่วยกรรมการผู้จัดการใหญ่

อายุ 52 ปี
วันเริ่มงานกับบริษัทฯ 1 พฤษภาคม 2560

การศึกษา

- ปริญญาโท คณะบริหารธุรกิจมหาบัณฑิต สาขาการเงินการธนาคาร มหาวิทยาลัยรามคำแหง
- ปริญญาตรี คณะบริหารธุรกิจบัณฑิต สาขาการบัญชี มหาวิทยาลัยรามคำแหง
- ประกาศนียบัตร Professional Controller Certification Program สาขาวิชาชีพบัญชี

ประวัติการทำงาน

- ผู้จัดการบัญชีบริหาร บริษัท ชีบีสยามคิตีประกันภัย จำกัด (มหาชน)
- ผู้จัดการบัญชี บริษัท ชีบีสยามคิตีประกันภัย จำกัด (มหาชน)
- หัวหน้าส่วนบัญชีทั่วไป บริษัท ชีบีสยามคิตีประกันภัย จำกัด (มหาชน)
- เจ้าหน้าที่บัญชี บริษัท ชีบีสยามคิตีประกันภัย จำกัด (มหาชน)

นางสาววีรชลิตา จิรสันตพงศ์ ผู้ช่วยกรรมการผู้จัดการใหญ่

อายุ 44 ปี
วันเริ่มงานกับบริษัทฯ 9 กันยายน 2562

การศึกษา

- ปริญญาโท คณะบริหารธุรกิจ สาขาบริหารธุรกิจ มหาวิทยาลัยกรุงเทพ
- ปริญญาตรี คณะศิลปศาสตร์และวิทยาศาสตร์ สาขาวิชาภาษาอังกฤษธุรกิจ มหาวิทยาลัยเอเชียอาคเนย์

ประวัติการทำงาน

- ผู้จัดการอาวุโสฝ่ายทรัพยากรบุคคลและธุรการ บริษัท เอกอน อินไซต์ (ประเทศไทย) จำกัด
- ผู้จัดการอาวุโสฝ่ายทรัพยากรบุคคลและธุรการ บริษัท เคเอสเค ประกันภัย (ประเทศไทย) จำกัด (มหาชน)
- ผู้จัดการฝ่ายทรัพยากรบุคคลและธุรการ บริษัท เอ็มเจอาร์ ดีเวลลอปเม้นท์ จำกัด (มหาชน)
- ผู้ช่วยผู้อำนวยการด้านทรัพยากรบุคคล ธนาคารยูโอบี จำกัด (มหาชน)
- ผู้จัดการฝ่ายพัฒนาทรัพยากรบุคคล บริษัท อยูธยา แคปปิตอล ออโต้ ลีส จำกัด
- เจ้าหน้าที่สรรหาและว่าจ้าง บริษัท พฤษภา เรียวลเอสเตท จำกัด (มหาชน)
- เจ้าหน้าที่สรรหาบุคลากร บริษัท โพรเกรส เอช อาร์ จำกัด
- เจ้าหน้าที่สนับสนุนการฝ่ายขาย บริษัท ทีพีไอ โพลีน จำกัด (มหาชน)

การอบรม

- The 7 Habits of Highly Effective People @ Signature Edition 4.0 เปลี่ยนชีวิตด้วยอุปนิสัยเจ็ดข้อ
- Insurance Digital Go!
- Privacy and Cybersecurity Law
- AGILE Training for the Delivery Organization
- Digital Foundation
- Unconscious Bias Group
- Communicating for Leadership Success
- Cross Cultural Management
- Digital Transformation
- Future Fit and Team Development Workshop

นายอภิชาติ จงเจริญ ผู้ช่วยกรรมการผู้จัดการใหญ่

อายุ 49 ปี
วันเริ่มงานกับบริษัทฯ 16 มีนาคม 2563

การศึกษา

- ปริญญาโท สาขาวิชาเทคโนโลยีสารสนเทศ มหาวิทยาลัยเทคโนโลยีพระจอมเกล้าธนบุรี
- ปริญญาตรี สาขาวิชาวิศวกรรมคอมพิวเตอร์ มหาวิทยาลัยเทคโนโลยีพระจอมเกล้าธนบุรี

ประวัติการทำงาน

- ผู้อำนวยการอาวุโส ฝ่ายโครงสร้างพื้นฐาน เทคโนโลยีสารสนเทศ ธนาคารเกียรตินาคิน
- Head of Solution Architecture Head of Security Operation Enterprise Architecture ธนาคารกสิกรไทย
- กรรมการผู้จัดการ GSB Co., Ltd.
- Presale Manager Teledata Inc.
- Technical Sale The Communication Solution Co., Ltd.
- Security Consultant Equant Integration Service Inc.
- Network Specialist Manager The Communication Solution Co., Ltd.

การอบรม

- Cisco Certified Internetwork Expert (2541)

THE EXECUTIVE PROFILE

ประวัติผู้บริหารระดับสูง

นางเตือนฉาย โทศลเมธากุล

ผู้ช่วยกรรมการผู้จัดการใหญ่

อายุ 50 ปี
วันเริ่มงานกับบริษัทฯ 16 มิถุนายน 2564

การศึกษา

- ปริญญาโท คณะเศรษฐศาสตร์ (วิชาเอกเศรษฐศาสตร์) จุฬาลงกรณ์มหาวิทยาลัย
- ปริญญาตรี สาขาสถิติ (วิชาเอกประกันภัย) คณะพาณิชยศาสตร์และการบัญชี จุฬาลงกรณ์มหาวิทยาลัย
- ประกาศนียบัตร ประกันวินาศภัย สถาบันประกันวินาศภัยแห่งประเทศไทยและนิวซีแลนด์
- ประกาศนียบัตร ประกันวินาศภัย จากสถาบันประกันภัยไทยระดับ (Associate Level)

ประวัติการทำงาน

- Chief Underwriting Officer, Corporate and Retail Technical Department บริษัท ซิมโพลีประกันภัย จำกัด (มหาชน)
- EVP, Head of Global Corporate and Commercial, Thailand บริษัท เจเนอรัลประกันภัย จำกัด (มหาชน)
- Director and General Manager บริษัท คุ่มภัย โตเกียวมารีนประกันภัย จำกัด (มหาชน)
- Manager Reinsurance and Commercial Underwriting Department บริษัท ธนชาติประกันภัย จำกัด (มหาชน)
- Senior Underwriter บริษัท ไทยพาณิชย์ประกันภัย จำกัด (มหาชน) (บริษัท นวกิประกันภัย จำกัด (มหาชน))

ข้อมูลสรุปการเข้าร่วมประชุม คณะกรรมการบริษัท

ณ วันที่ 31 ธันวาคม 2564

บริษัท ไทยพาณิชย์ประกันภัย จำกัด (มหาชน)

| ลำดับ | ชื่อกรรมการ | วันที่เข้าดำรงตำแหน่ง กรรมการบริษัท | การเข้าร่วมประชุม ⁽¹⁾ คณะกรรมการ |
|-------|--|-------------------------------------|---|
| 1 | ดร.ธีระพร ศรีเฟื่องฟู | 10 เมษายน 2562 | 6 / 6 |
| 2 | นายพยุภศักดิ์ ชาติสุทธิพล | 31 มีนาคม 2563 | 6 / 6 |
| 3 | นายวีระพงศ์ ศุภเศรษฐ์ศักดิ์ ⁽²⁾ | 8 เมษายน 2564 | 4 / 4 |
| 4 | นางสาวศรัณยา เวชากุล | 31 มีนาคม 2563 | 5 / 6 |
| 5 | นายเชิดชัย ชมบุญกุลรัตน์ ⁽²⁾ | 8 เมษายน 2564 | 4 / 4 |
| 6 | นายเฉลิม ประดิษฐ์อาชีพ ⁽²⁾ | 8 เมษายน 2564 | 4 / 4 |
| 7 | นางสุวรรณา อนันตานนท์ ⁽²⁾ | 8 เมษายน 2564 | 4 / 4 |
| 8 | นายพลศักดิ์ จิตต์ประเสริฐ | 10 เมษายน 2562 | 6 / 6 |
| 9 | พศ.ดร.กุลยา จันทรเดช | 28 มีนาคม 2561 | 6 / 6 |
| 10 | นายธนศ พานิชธีว: | 8 เมษายน 2564 | 6 / 6 |
| 11 | นายเกียรติ พานิชธีว: | 10 เมษายน 2562 | 6 / 6 |
| 12 | ดร.พงษ์ภาณุ ดำรงค์ศิริ | 3 มิถุนายน 2562 | 6 / 6 |
| 13 | นางสาวสุชาวดี แสงอนงค์ | 8 เมษายน 2564 | 6 / 6 |

หมายเหตุ :

(1) จำนวนครั้งที่กรรมการเข้าร่วมประชุม / จำนวนครั้งที่มีการประชุมในปี 2564 ทั้งหมด

(2) ได้รับแต่งตั้งให้ดำรงตำแหน่งกรรมการบริษัท เมื่อวันที่ 8 เมษายน 2564

ผู้ถือหุ้นรายใหญ่

| รายชื่อผู้ถือหุ้น | จำนวนหุ้น | % สัดส่วนการถือหุ้น |
|--------------------------------|-------------------|---------------------|
| 1. ธนาคารกรุงไทย จำกัด (มหาชน) | 14,850,000 | 45.00 |
| 2. บริษัท ทุนโพลูลย์ จำกัด | 8,661,273 | 26.25 |
| 3. บริษัท บุญเพิ่มพูน จำกัด | 4,723,866 | 14.31 |
| 4. นายสมบัติ พาณิชชิวะ | 1,327,719 | 4.02 |
| 5. บริษัท ศรีพี่น้อง จำกัด | 918,648 | 2.78 |
| 6. ผู้ถือหุ้นรายย่อยอื่น | 2,518,494 | 7.63 |
| รวมทั้งสิ้น | 33,000,000 | 100.00 |

ข้อมูลทั่วไปของบริษัท

บริษัท กรุงไทยพานิชประกันภัย จำกัด (มหาชน) ก่อตั้งขึ้นเมื่อวันที่ 1 กันยายน พ.ศ. 2496 โดยการนำของ พลจัตวาประภาณ อติธรรส (ยศในขณะนั้น) ภายใต้ชื่อ บริษัท ส.ส.พ.ประกันภัย จำกัด ประกอบธุรกิจประกันภัยรถยนต์ ด้วยทุนจดทะเบียน 3 ล้านบาท

พ.ศ. 2497

ปีแห่งประวัติศาสตร์ที่สำคัญของบริษัทฯ เมื่อได้รับเกียรติจากรัฐบาลสมัยจอมพลป.พิบูลสงคราม ได้ประกาศรับบริษัทฯ ไว้ในความอุปการะของรัฐ ถือเป็นบริษัทประกันภัยเพียงแห่งแรกและแห่งเดียวของประเทศ อันมีคุณสมบัติและนโยบายในการประกอบธุรกิจด้วยความโปร่งใส ซื่อสัตย์ สุจริต มีการบริหารงานที่เติบโตอย่างก้าวหน้า สร้างคุณค่าและประโยชน์แก่ประเทศ

พ.ศ. 2514

ปีแห่งการเพิ่มศักยภาพทางธุรกิจ สู่อุตสาหกรรมประกันภัยแบบครบวงจร โดยเป็นไปตามพระราชบัญญัติการประกันวินาศภัย พ.ศ. 2510 ในการรองรับการขยายตัวทางเศรษฐกิจของประเทศ โดยมุ่งพัฒนาธุรกิจประกันวินาศภัยและส่งเสริมให้ประเทศไทยมีความเจริญก้าวหน้าทัดเทียมระดับสากล

พ.ศ. 2538

ปีแห่งการขยายโอกาสและเพิ่มความแข็งแกร่งทางธุรกิจ เมื่อวันที่ 1 สิงหาคม 2538 บริษัทฯ ได้เข้าร่วมทุนกับ บมจ.ธนาคารกรุงไทย โดยธนาคารฯ เข้าถือหุ้นร้อยละ 40 ของทุนจดทะเบียนทั้งสิ้น 100 ล้านบาท จึงได้เปลี่ยนชื่อเป็น บริษัท กรุงไทยพานิชประกันภัย จำกัด และจากการดำเนินงาน ที่มีการเติบโตอย่างต่อเนื่อง ในปี พ.ศ. 2550 บริษัทฯ ได้เพิ่มทุนจดทะเบียนเป็น 110 ล้านบาท โดย บมจ.ธนาคารกรุงไทยถือหุ้นเพิ่มขึ้นเป็นร้อยละ 45 ของทุนจดทะเบียน

พ.ศ. 2555

บริษัทฯ ได้ดำเนินการแปรสภาพเป็นบริษัทมหาชนจำกัด เมื่อวันที่ 1 มิถุนายน 2555 ได้จดทะเบียนบริษัทใหม่ในชื่อ บริษัท กรุงไทยพานิชประกันภัย จำกัด (มหาชน) โดยเป็นไปตามมติที่ประชุมใหญ่สามัญผู้ถือหุ้น ของบริษัทฯ ครั้งที่ 59 และเป็นไปตามพระราชบัญญัติประกันวินาศภัย (ฉบับ 2) พ.ศ. 2551 มาตรา 56 วรรค 2 ที่กำหนดให้บริษัทประกันวินาศภัยที่เป็นบริษัทจำกัด ดำเนินการแปรสภาพเป็นบริษัทมหาชนจำกัด นับตั้งแต่วันที่พระราชบัญญัติมีผลบังคับใช้เมื่อวันที่ 5 กุมภาพันธ์ พ.ศ. 2551

พ.ศ. 2562

ที่ประชุมใหญ่อำนาจผู้ถือหุ้นประจำวันที่ 10 เมษายน 2562 ได้เห็นชอบและอนุมัติให้บริษัทฯ เพิ่มทุนจดทะเบียน โดยออกหุ้นสามัญเพิ่มทุน จำนวน 22 ล้านหุ้น มูลค่าที่ตราไว้หุ้นละ 10 บาท รวมเป็นเงินจำนวน 220 ล้านบาท โดยจ่ายเป็นหุ้นปันผลให้แก่ผู้ถือหุ้นในอัตราส่วน 1 หุ้นเดิม ต่อ 2 หุ้นปันผล ทำให้บริษัทฯ มีทุนจดทะเบียนเพิ่มขึ้นเป็นจำนวน 330 ล้านบาท

ตลอดระยะเวลาในการดำเนินธุรกิจ บริษัทฯ ได้ให้ความสำคัญในด้านความมั่นคงและความแข็งแกร่งทางการเงิน โดยจัดให้มีอัตราส่วนความเพียงพอของเงินกองทุนและอัตราส่วนสภาพคล่องอยู่ในระดับสูง ปัจจุบัน บริษัทฯ มีอัตราส่วนความเพียงพอของเงินกองทุนร้อยละ 301.27 และอัตราส่วนสินทรัพย์สภาพคล่องร้อยละ 703.58 (ข้อมูล ณ วันที่ 31 ธันวาคม 2564) ก่อนการตรวจสอบของผู้สอบบัญชี) ซึ่งถือว่าอยู่ในระดับสูงกว่าค่ามาตรฐาน ที่สำนักงานคณะกรรมการกำกับและส่งเสริมการประกอบธุรกิจประกันภัย (คปภ.) กำหนดไว้ โดยต้องไม่ต่ำกว่าร้อยละ 120 และร้อยละ 100 ตามลำดับ

บริษัท กรุงไทยพานิชประกันภัย จำกัด (มหาชน) ได้ดำเนินธุรกิจ โดยยึดหลักบรรษัทภิบาล มุ่งเน้นความเป็นธรรม โปร่งใส และตรวจสอบได้ โดยคำนึงถึงผู้มีส่วนได้เสียทุกกลุ่ม ผนวกกับการดำเนินตามนโยบาย “เพื่อการพัฒนาที่ยั่งยืน” (Sustainable Development) โดยมุ่งเน้นแนวปฏิบัติมาตรฐานสากล จนมีผลงานที่ได้รับรางวัลจากสถาบันต่างๆ อย่างต่อเนื่อง ซึ่งเป็นเครื่องยืนยันถึงมาตรฐานในการบริหารงานด้วยความมั่นคงก้าวหน้าและพัฒนาการให้บริการแก่ลูกค้าด้วยความจริงใจ

AWARD RECOGNITION

รางวัลแห่งความสำเร็จ



พ.ศ. 2564

รางวัลประกาศเกียรติคุณจรรยาบรรณดีเด่น หอการค้าไทย ประจำปี 2564

บริษัท กรุงไทยพานิชประกันภัย จำกัด (มหาชน) หรือ เคพีไอ (KPI) ได้รับรางวัล จรรยาบรรณดีเด่น หอการค้าไทยประจำปี 2564 ในงาน “TCC Best Awards 2021: คว้าโอกาส ฝ่าวิกฤต ด้วยจรรยาบรรณ” ปีที่ 19 (TCC Best Award 2020) โดยมีศาสตราจารย์เกียรติคุณ นายแพทย์เกษม วัฒนชัย องคมนตรี ให้เกียรติเป็นประธานในพิธี รางวัลที่แสดงให้เห็นถึงวิสัยทัศน์และการดำเนินงานของบริษัทที่มุ่งดำเนินธุรกิจโดยยึดหลักด้วยจรรยาบรรณ ตามหลักธรรมาภิบาล และการกำกับดูแลกิจการที่ดี โดยยึดถือความโปร่งใส ซื่อสัตย์สุจริต มีความรับผิดชอบต่อลูกค้าและผู้บริโภค พร้อมทั้งยังแบ่งปันประโยชน์คืนสู่สังคม



พ.ศ. 2563

รางวัลบริษัทประกันวินาศภัยที่มีการบริหารงานดีเด่น อันดับ 3 ประจำปี 2563

ดร.พงษ์กานต์ คำทรงศิริ กรรมการผู้จัดการใหญ่ บริษัท กรุงไทยพานิชประกันภัย จำกัด (มหาชน) ได้รับ “รางวัลบริษัทประกันวินาศภัยที่มีการบริหารงานดีเด่น อันดับ 3 ประจำปี 2563” จาก นายอาคม เติมพิทยาไพสิฐ รัฐมนตรีว่าการกระทรวงการคลัง ในงานมอบรางวัลบริษัทประกันวินาศภัยที่มีการบริหารงานดีเด่น (Prime Minister’s Insurance Awards) ประจำปี 2563 ซึ่งจัดขึ้นโดยสำนักงานคณะกรรมการกำกับและส่งเสริมการประกอบธุรกิจประกันภัย (คปภ.) รางวัลดังกล่าวเป็นเครื่องยืนยันถึงคุณภาพการดำเนินงานของบริษัทฯ ด้วยมีการบริหารงานอย่างมืออาชีพ มีฐานะทางการเงินที่มั่นคงและมีมาตรฐานการให้บริการเป็นที่ยอมรับของประชาชน เมื่อวันที่ 4 พฤศจิกายน 2564



โครงการเคพีโอ ก้าวที่พร้อม เพื่ออนาคตเด็กไทย ปีที่ 8 ปี 2564

โรงเรียนบ้านเขาพระ อำเภอรัตนภูมิ จังหวัดสงขลา มูลค่า 400,000 บาท พร้อมมอบทุนการศึกษาให้แก่เด็กนักเรียน ทั้งหมด 120 ทุน มูลค่า 360,000 บาท

โครงการพัฒนาห้องสมุดโรงเรียนที่บริษัท ดำเนินการมาอย่างต่อเนื่อง ตั้งแต่ปี 2556 จนถึงปี 2564 ได้ทำการปรับปรุงห้องสมุดโรงเรียนในพื้นที่ทั่วประเทศแล้วทั้งหมดจำนวน 9 โรงเรียน ด้วยเล็งเห็นถึงความสำคัญของการมอบโอกาสทางการศึกษาให้แก่เด็กนักเรียนในพื้นที่ชนบทให้ได้มีโอกาสเข้าถึงแหล่งความรู้ที่เท่าเทียม “โครงการเคพีโอ ก้าวที่พร้อม เพื่ออนาคตเด็กไทย” จึงมีวัตถุประสงค์ที่จะพัฒนาห้องสมุดโรงเรียนให้เป็นแหล่งเรียนรู้ที่ดีมีคุณภาพ ที่พร้อมด้วยหนังสือดีมีคุณภาพ มีเครื่องมือและอุปกรณ์การเรียนรู้ที่ทันสมัย เพื่อส่งเสริมการค้นคว้าหาความรู้ได้อย่างมีประสิทธิภาพ รวมถึงการรังสรรค์งานที่ดีให้แก่พนักงานให้รู้จักการมีส่วนร่วม รู้จักเสียสละ เพื่อช่วยเหลือคนในสังคม

- การปรับปรุงห้องสมุด โรงเรียนบ้านเขาพระ อำเภอรัตนภูมิ จังหวัดสงขลา เมื่อวันที่ 3 ธันวาคม 2564 มีรายละเอียดโครงการ ดังนี้
- ทุนปรับปรุงห้องสมุดโรงเรียน ด้วยงบประมาณทั้งสิ้น 400,000 บาท
 - ผู้บริหารและพนักงาน ร่วมบริจาคอุปกรณ์กีฬาและหนังสือ จำนวน กว่า 500 เล่ม
 - ผู้บริหารและพนักงานมอบทุนการศึกษาแก่นักเรียน ทุนละ 3,000 บาท รวม 120 ทุน เป็นเงิน 360,000 บาท

กรุงไทยพานิชประกันภัย ช่วยเหลือลูกค้าที่ได้รับผลกระทบจากเหตุโรงงานระเบิด เป็นกรณีพิเศษ



เคพีโอ ออกมาตรการช่วยเหลือเยียวยาลูกค้า มอบวงเงินพิเศษเพื่อดูแลลูกค้าที่ได้รับผลกระทบจากเหตุเพลิงไหม้โรงงานพลาสติกย่านกิ่งแก้ว

บริษัท กรุงไทยพานิชประกันภัย จำกัด (มหาชน) มีมาตรการช่วยเหลือเยียวยาแก่ลูกค้าผู้ถือกรมธรรม์ประกันอัคคีภัยที่อยู่อาศัย ที่ได้รับผลกระทบจากเหตุเพลิงไหม้โรงงานพลาสติกย่านกิ่งแก้วอย่างเต็มที่ รวมถึงเปิดช่องทางให้บริการรับแจ้งเคลมและพิจารณาสินไหมเป็นกรณีเร่งด่วน โดยได้พิจารณาวงเงินช่วยเหลือพิเศษ แก่ลูกค้ารวมวงเงินไม่เกิน 5,000 บาท เป็นค่าที่พักชั่วคราวและ/หรือ ค่าทำความสะอาดที่พักอาศัย อาคารบ้านเรือน ที่ได้รับความเสียหายจากแรงระเบิด จากฝุ่นละอองและควันพิษ นอกเหนือจากความคุ้มครองตามกรมธรรม์ประกันภัย

KEY ACHIEVEMENTS

ผลงานที่สำคัญ

กรุงไทยพานิชประกันภัย มุ่งเน้นการสร้างการเติบโตอย่างยั่งยืน โดยมุ่งเน้นการพัฒนาองค์กรควบคู่กับการสร้างความรับผิดชอบต่อสังคมและสิ่งแวดล้อม ใน 3 ด้านที่สำคัญ

PROSPERITY การสร้างความเข้มแข็งขององค์กร ดำเนินธุรกิจด้วยหลักธรรมาภิบาล และการบริหารจัดการผู้มีส่วนได้เสียอย่างบูรณาการ

PEOPLE การพัฒนาทรัพยากรมนุษย์ เยาวชน ชุมชน และสังคมอย่างมีส่วนร่วม เพื่อสร้างชีวิตที่ดีมีคุณภาพแก่คนในสังคม ซึ่งจะส่งผลต่อการพัฒนาสังคมไทย

PLANET การร่วมดูแลทรัพยากรธรรมชาติและสิ่งแวดล้อมในทุกมิติ รวมถึงความรับผิดชอบต่อกระบวนการทำงาน ความมุ่งมั่นในการนำเทคโนโลยีดิจิทัล มาปรับปรุงระบบการทำงานให้สอดคล้องกับสถานการณ์และความท้าทายทั้งปัจจุบันและอนาคต





มอบกรมธรรม์ประกันภัยโควิด-19 เพื่อคุ้มครองบุคลากรทางการแพทย์

กรุงไทยพานิชประกันภัย ร่วมกับ สำนักงานคณะกรรมการกำกับและส่งเสริมการประกอบธุรกิจประกันภัย (คปภ.) และสมาคมประกันวินาศภัยไทย ร่วมมอบกรมธรรม์ประกันภัยโควิด-19 เพื่อให้ความคุ้มครองแก่บุคลากรทางการแพทย์ แก่ภาครัฐและเจ้าหน้าที่ ที่ปฏิบัติงานใกล้ชิดผู้ติดเชื้อ COVID-19 มูลค่ารวม 1,000,000 บาท



โครงการ “เคพีไอ ให้อภัยใจ สู้ภัยโควิด”

บริจาคเครื่องมือและอุปกรณ์การแพทย์ เพื่อช่วยเหลือผู้ป่วยโควิด-19 มูลค่ากว่า 1 ล้านบาท

เมื่อวันที่ 29 เมษายน 2564 บริจาคสิ่งของและทุนทรัพย์ ให้แก่โรงพยาบาลจุฬาลงกรณ์ สภากาชาดไทย ประกอบด้วย เครื่องติดตามสัญญาณชีพ, ชุด PPE, หน้ากากอนามัย N95, ไทรอดิฟฟ์เคลื่อนที่, กล่องบรรจุอาหารแบบย่อยสลายได้, น้ำดื่มและร่วมบริจาคเงินสมทบทุนเพื่อช่วยเหลือผู้ป่วยโควิด-19 มูลค่ารวมทั้งสิ้น 1,050,000 บาท



กิจกรรมรณรงค์บริจาคโลหิต KPI Give Blood Give Life เพื่อมอบให้สภากาชาดไทย

จากสถานการณ์การระบาดของโรคโควิด-19ทำให้สภากาชาดไทยขาดแคลนโลหิตเป็นจำนวนมาก บริษัทฯ จึงได้รณรงค์ให้พนักงานร่วมกันบริจาคโลหิต เพื่อช่วยเหลือผู้ป่วยโดยให้ความรู้เรื่องประโยชน์ของการบริจาคโลหิตและกระตุ้นให้พนักงานร่วมบริจาคอย่างต่อเนื่อง

บริการคู่มือเงื่อนไขกรมธรรม์ ไฟลีสี่เสียง ให้บริการลูกค้าและประชาชน

บริการใหม่เพื่อความสะดวกรวดสบายของลูกค้าในการรับทราบเงื่อนไขกรมธรรม์ประกันภัยได้ในรูปแบบไฟล์เสียง เพื่อเผยแพร่ให้ลูกค้าได้รับทราบและเข้าถึงข้อมูล ได้อย่างง่าย สะดวกและรวดเร็ว โดยสามารถรับฟังได้ในช่องทาง Social Media ของบริษัทฯ ทั้ง Facebook และ YouTube



กิจกรรมแจกหน้ากากอนามัย เพื่อรับมือกับสถานการณ์โควิด-19 และฝุ่น PM 2.5

บริษัทฯ ได้มีความห่วงใยในสุขอนามัยของพนักงาน ด้วยการแจกหน้ากากอนามัยและหน้ากาก N.95 ในช่วงฝุ่น PM 2.5 และในช่วงสถานการณ์โควิด-19 ระบาด เพื่อช่วยเหลือค่าใช้จ่ายในการซื้อหน้ากากอนามัยของพนักงานสำหรับไว้ใช้ในชีวิตประจำวัน พร้อมการร่วมรณรงค์ให้พนักงานสวมหน้ากากอนามัยเป็นประจำ



อย่าลืมสวมหน้ากากกันฝุ่นละอองด้วย! เป็นห่วงนะ!



โครงการ เคพีไอ สู้ไปด้วยกัน

เพื่อเป็นขวัญและกำลังใจให้พนักงานในการระวังป้องกันตนเอง การปรับตัวและรับมือกับสถานการณ์การระบาดของโรคโควิด-19 บริษัทฯ จึงได้จัดทำโครงการ “เคพีไอ สู้ไปด้วยกัน” เพื่อให้ข้อมูลความรู้ต่างๆ ที่เกี่ยวกับการปฏิบัติตัวและข้อมูลการเปลี่ยนแปลงในสถานการณ์ต่างๆ อย่างต่อเนื่อง

กล่อง “เคพีไอ สู้ไปด้วยกัน Home Isolation Box”

กรุงไทยพานิชประกันภัย จัดทำกล่อง “เคพีไอ สู้ไปด้วยกัน Home Isolation Box” เพื่อมอบให้กับพันธมิตรทางธุรกิจ ตัวแทนพนักงานและครอบครัว ที่ป่วยด้วยโรคโควิด-19 ในผู้ป่วยอาการกลุ่มสีเขียวและรับการรักษาดังที่บ้าน (Home Isolation) จำนวน 260 กล่อง มูลค่ารวมกว่า 263,000 บาท เพื่อส่งมอบความห่วงใยและกำลังใจให้กับผู้ป่วย อีกทั้งยังได้เป็นส่วนหนึ่งในการแบ่งเบาภาระของหน่วยงานและบุคลากรทางการแพทย์และเจ้าหน้าที่ด้านหน้าในการดูแลรักษาผู้ป่วยในเบื้องต้นอีกด้วย



ORGANIZATION CHART

โครงสร้างองค์กร

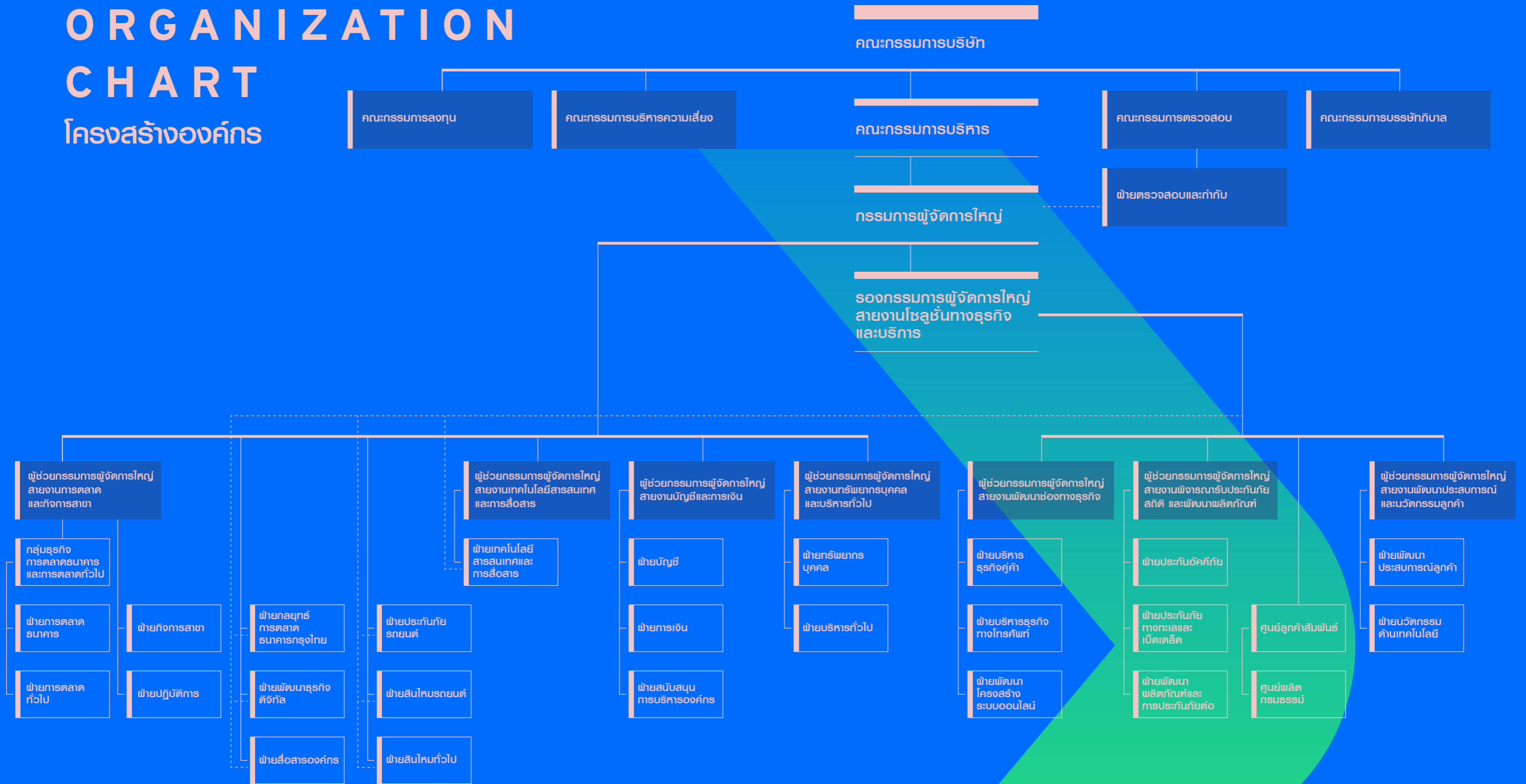

ลักษณะการประกอบธุรกิจ

บริษัทฯ ดำเนินธุรกิจด้านการรับประกันวินาศภัยทุกประเภท โดยจัดประเภทการรับประกันภัยที่มีให้บริการ ดังนี้

- 1 การประกันอัคคีภัย**
 - การประกันอัคคีภัยสำหรับที่อยู่อาศัย
 - การประกันอัคคีภัยสำหรับธุรกิจ
 - การประกันอัคคีภัยสำหรับที่อยู่อาศัยแบบประหยัด
- 2 การประกันภัยทางทะเลและขนส่ง**
 - การประกันภัยการขนส่งสินค้าทางทะเลและทางอากาศ
 - การประกันภัยความรับผิดของผู้ขนส่ง
 - การประกันภัยการขนส่งสินค้าภายในประเทศ
 - การประกันภัยตัวเรือ
- 3 การประกันภัยเบ็ดเตล็ด**

| | | | |
|---|---|---|--|
| 3.1 ประกันภัยอุบัติเหตุและสุขภาพ <ul style="list-style-type: none"> - การประกันภัยอุบัติเหตุส่วนบุคคล (รายเดี่ยว / กลุ่ม) - การประกันภัยอุบัติเหตุการเดินทาง (รายเดี่ยว / กลุ่ม) - การประกันภัยชดเชยรายได้ - การประกันภัยโรคมะเร็ง - การประกันภัยโรคร้ายแรง | 3.2 ประกันภัยสำหรับผู้ประกอบการและอุตสาหกรรม <ul style="list-style-type: none"> - การประกันความเสี่ยงภัยทุกชนิด - การประกันภัยความรับผิดตามกฎหมายต่อสาธารณชน - การประกันภัยธุรกิจหยุดชะงัก - การประกันภัยสิทธิการเช่า - การประกันภัยสำหรับผู้ประกอบการรายย่อย | 3.3 ประกันภัยสำหรับผู้รับเหมา <ul style="list-style-type: none"> - การประกันความเสี่ยงภัยทุกชนิดของผู้รับเหมาก่อสร้าง - การประกันความเสี่ยงภัยทุกชนิดของผู้รับเหมาติดตั้งเครื่องจักร - การประกันภัยเครื่องจักรกลที่ใช้ในการก่อสร้าง | 3.4 ประกันภัยเบ็ดเตล็ดอื่นๆ <ul style="list-style-type: none"> - การประกันภัยโจรกรรม - การประกันภัยผู้เล่นกอล์ฟ |
|---|---|---|--|
- 4 การประกันภัยรถยนต์**
 - การประกันภัยรถยนต์ภาคบังคับ (พรบ.)
 - การประกันภัยรถยนต์ภาคสมัครใจ ประเภท 1 แบบพิเศษ รุ่นใหญ่ใจเก่า
 - การประกันภัยรถยนต์ภาคสมัครใจ ประเภท 3
 - การประกันภัยรถยนต์ภาคสมัครใจ ประเภท 1
 - การประกันภัยรถยนต์ภาคสมัครใจ ประเภท 2+
 - การประกันภัยรถยนต์ภาคสมัครใจ ประเภท 3+

เครือข่ายบริการ

| สำนักงานสาขา | โทรศัพท์ |
|---|--------------------------|
| สำนักงานใหญ่ 1122 อาคารเคพีไอทาวเวอร์ ถนนเพชรบุรีตัดใหม่ แขวงมักกะสัน เขตราชเทวี กรุงเทพฯ 10400 | 0 2624 1111 |
| ขอนแก่น โครงการตลาดจอมพล 555/32-33 หมู่ 13 ต.ในเมือง อ.เมือง จ.ขอนแก่น 40000 | 0 4334 8848, 0 4334 8850 |
| ชลบุรี 110/171 หมู่ 2 ต.เสม็ด อ.เมือง จ.ชลบุรี 20130 | 0 3838 1503 |
| เชียงใหม่ 9/17-18 หมู่ 3 ถ.ซูเปอร์ไฮเวย์ ต.ช้างเผือก อ.เมือง จ.เชียงใหม่ 50300 | 0 5340 9503-4 |
| นครปฐม 366 ถ.เทศา ต.พระประโทน อ.เมือง จ.นครปฐม 73000 | 0 3421 2125-6 |
| นครราชสีมา 2112/12-13 ถ.มิตรภาพ ต.ในเมือง อ.เมือง จ.นครราชสีมา 30000 | 0 4435 1274 |
| นครศรีธรรมราช 50, 52 ถ.วันดีโมฆิตกุลพร ต.ในเมือง อ.เมือง จ.นครศรีธรรมราช 80000 | 0 7543 2150-1 |
| นครสวรรค์ 605/390-392 หมู่ 10 ถ.สายนครสวรรค์-พิษณุโลก ต.นครสวรรค์ตก อ.เมือง จ.นครสวรรค์ 60000 | 0 5623 1771-2 |
| บุรีรัมย์ 341/14-15 หมู่ 9 บ้านยาง ต.อิสาน อ.เมือง จ.บุรีรัมย์ 31000 | 0 4466 6773-4 |

เครือข่ายบริการ

| สำนักงานสาขา | โทรศัพท์ |
|--|---------------------------|
| พิษณุโลก 338 หมู่ 2 ถ.สิงห์วัฒน์ ต.บ้านคลอง อ.เมือง จ.พิษณุโลก 65000 | 0 5523 1421 |
| ภูเก็ต 22/3-4 ถ.หลวงพ่อวัดฉลอง ต.ตลาดใหญ่ อ.เมือง จ.ภูเก็ต 83000 | 0 7623 2965-6 |
| ระยอง 300/41-42 หมู่ 5 ต.เชิงเนิน อ.เมือง จ.ระยอง 21000 | 0 3891 5795 |
| ลำปาง 589 ถ.ซูเปอร์ไฮเวย์-ลำปาง-งาว ต.หัวเวียง อ.เมือง จ.ลำปาง 52000 | 0 5422 8261, 0 5422 82640 |
| สกลนคร 59/24 ถ.ไอ.ที.ยู ต.ธาตุเชิงชุม อ.เมือง จ.สกลนคร 47000 | 0 4271 5682-3 |
| สระบุรี 95/1 ถ.พหลโยธิน ต.ปากเพรียว อ.เมือง จ.สระบุรี 18000 | 0 3621 1803, 0 3622 1975 |
| สุพรรณบุรี 292-292/1 หมู่ 4 ต.สนามชัย อ.เมือง จ.สุพรรณบุรี 72000 | 0 3550 1462-3 |
| สุราษฎร์ธานี 238/119-120 ถ.ชนเกษม(ศรีเกษม) หมู่ 1 ต.มะขามเตี้ย อ.เมือง จ.สุราษฎร์ธานี 84000 | 0 7726 4204-5 |

| สำนักงานสาขา | โทรศัพท์ |
|--|--------------------------|
| หัวหิน 14/16 ถ.เพชรเกษม ต.หัวหิน อ.หัวหิน จ.ประจวบคีรีขันธ์ 77110 | 0 3254 7393, 0 3254 7399 |
| หาดใหญ่ 17-19 ซ.10 ถ.เพชรเกษม ต.หาดใหญ่ อ.หาดใหญ่ จ.สงขลา 90110 | 0 7434 5313, 0 7434 5315 |
| อุดรธานี 140/2, 140/3 ถ.หน้าสถานีรถไฟ ต.หมากแข้ง อ.เมือง จ.อุดรธานี 41000 | 0 4221 2661 |
| อุบลราชธานี 233 ถ.สถิตยนิมานกาล ต.วารินชำราบ อ.วารินชำราบ จ.อุบลราชธานี 34190 | 0 4526 9281 |

รายงานของคณะกรรมการตรวจสอบ

คณะกรรมการตรวจสอบ บริษัท กรุงไทยพานิชประกันภัย จำกัด (มหาชน) ประกอบด้วย กรรมการบริษัท จำนวน 3 ท่าน โดยในปี 2564 ได้มีการเปลี่ยนแปลงรายชื่อกรรมการตรวจสอบ ดังรายละเอียดที่ปรากฏด้านล่าง มีรายชื่อดังต่อไปนี้

1. **นายพยุงค์ศักดิ์ ชาติสุทธิผล**
ประธานกรรมการตรวจสอบ
2. **ผศ.ดร.กุลยา จันทะเดช**
กรรมการตรวจสอบ
3. **นางสาวศรัณญา เวชากุล**
กรรมการตรวจสอบ (แต่งตั้งเมื่อวันที่ 27 พฤษภาคม 2564)
4. **นายวราวุฒิ สิทธิยศ**
กรรมการตรวจสอบ (หมดวาระเมื่อวันที่ 8 เมษายน 2564)

คณะกรรมการตรวจสอบได้ปฏิบัติงานตามขอบเขต อำนาจหน้าที่และความรับผิดชอบที่ระบุไว้ในกฎบัตรของคณะกรรมการตรวจสอบที่ได้รับมอบหมายจากคณะกรรมการบริษัท ซึ่งสอดคล้องกับข้อกำหนดของสำนักงานคณะกรรมการกำกับและส่งเสริมการประกอบธุรกิจประกันภัย (สำนักงาน คปภ.)

ในรอบปี 2564 คณะกรรมการตรวจสอบได้มีการประชุมทั้งสิ้น 7 ครั้ง เพื่อพิจารณาเรื่องต่างๆ ตามหน้าที่ ความรับผิดชอบ รวมทั้งภารกิจอื่นๆ ตามที่คณะกรรมการบริษัทมอบหมาย โดยหรือร่วมกับฝ่ายบริหาร ผู้สอบบัญชี และผู้ตรวจสอบภายในตามวาระที่เกี่ยวข้อง มีการรายงานผลการดำเนินงานต่อคณะกรรมการบริษัท สรุปสาระสำคัญได้ดังนี้

การสอบทานรายงานทางการเงิน

สอบทานงบการเงินของบริษัทฯ รายไตรมาส และงบการเงินประจำปี 2564 ร่วมกับผู้สอบบัญชีจากบริษัท สำนักงาน อีวาย จำกัด และผู้บริหารฝ่ายบัญชีของบริษัทฯ ในเรื่องความถูกต้องของงบการเงิน การปรับปรุงรายการบัญชีซึ่งมีผลกระทบต่องบการเงิน เพื่อให้มั่นใจว่าระบบบัญชี และรายงานทางการเงินจัดทำขึ้นตามหลักการบัญชีที่รับรองทั่วไป มีการเปิดเผยข้อมูลอย่างเพียงพอ ครบถ้วน และเชื่อถือได้ นอกจากนี้ ได้จัดให้มีการประชุมกับผู้สอบบัญชีโดยไม่มีฝ่ายบริหารเข้าร่วมประชุม 1 ครั้ง เพื่อปรึกษาหารือเกี่ยวกับความเป็นอิสระในการปฏิบัติหน้าที่และการแสดงความเห็นของผู้สอบบัญชี รวมทั้งผู้สอบบัญชีได้รายงาน

ประเด็นที่พบจากการตรวจสอบให้คณะกรรมการตรวจสอบได้พิจารณาในทุกประเด็นแล้ว

นอกจากนั้น บริษัทฯ ได้ตระหนักถึงความสำคัญของการจัดเตรียมความพร้อมเพื่อรองรับการเปลี่ยนแปลงมาตรฐานการรายงานทางการเงินฉบับที่ 17 เรื่อง สัญญาประกันภัย (IFRS 17) ที่จะมีผลบังคับใช้ในปี 2567 ซึ่งมาตรฐานดังกล่าวมีความซับซ้อนและมีวิธีปฏิบัติทางบัญชีที่มีความแตกต่างจากในปัจจุบัน เช่น การวัดมูลค่าหนี้สินและรับรู้รายได้ของสัญญาประกันภัย เป็นต้น ดังนั้น บริษัทฯ จึงให้ความสำคัญกับการคัดเลือกที่ปรึกษาในการจัดทำโครงการสำหรับมาตรฐานรายงานทางการเงินฉบับใหม่ จากความเชี่ยวชาญ ประสบการณ์ในธุรกิจประกันวินาศภัย ความพร้อมของทีมที่ปรึกษาทั้งทีมงานชาวไทย และทีมงานชาวต่างชาติ และได้ว่าจ้าง บริษัท ไพร์ซวอเตอร์เฮ้าส์คูเปอร์ส เอเปอีเอส จำกัด เป็นที่ปรึกษาในการจัดทำโครงการโดยเริ่มตั้งแต่วันที่ 1 ธันวาคม 2564 รวมระยะเวลาดำเนินการโครงการ 2 ปี และมอบหมายให้ฝ่ายบริหารจัดทำลงคน และจัดทำแผนงานในด้านอื่นๆ ที่เกี่ยวข้องให้พร้อมสำหรับโครงการ IFRS 17 ที่จะมีผลบังคับใช้ในประเทศไทยปี 2567

รายการที่เกี่ยวข้องกันหรือรายการที่อาจมีความขัดแย้งทางผลประโยชน์

สอบทานและให้ความเห็นต่อรายการที่เกี่ยวข้องกัน หรือรายการที่อาจมีความขัดแย้งทางผลประโยชน์ รวมทั้งพิจารณาให้มีการเปิดเผยข้อมูลให้ถูกต้อง ครบถ้วน โดยถือหลักความโปร่งใส และการเปิดเผยข้อมูลอย่างเพียงพอเป็นไปตามหลักการกำกับดูแลกิจการที่ดี

การสอบทานการบริหารความเสี่ยง

นโยบายการบริหารความเสี่ยง และแนวทางการบริหารความเสี่ยงปี 2564 ของบริษัท ได้ผ่านการอนุมัติจากที่ประชุมคณะกรรมการบริษัท ครั้งที่ 1/2564 เมื่อวันที่ 28 มกราคม 2564 ตลอดจนติดตามผลการบริหารความเสี่ยง โดยประชุมร่วมกับผู้อำนวยการฝ่ายตรวจสอบและกำกับ ซึ่งทำหน้าที่หัวหน้าหน่วยงานบริหารความเสี่ยง เป็นรายไตรมาสเพื่อให้มั่นใจว่าการบริหารความเสี่ยงของบริษัทฯด้านต่างๆ มีความเหมาะสม มีประสิทธิภาพ และความเสี่ยงอยู่ในระดับที่ยอมรับได้

การคัดเลือกผู้สอบบัญชี

พิจารณาเสนอต่อคณะกรรมการบริษัทเพื่อขออนุมัติจากที่ประชุมผู้ถือหุ้นให้พิจารณาแต่งตั้งผู้สอบบัญชีจาก บริษัท สำนักงาน อีวาย จำกัด ซึ่งมีความเป็นอิสระ มีความรู้ ความสามารถ ความน่าเชื่อถือ และประสบการณ์ในระดับแนวหน้าของการปฏิบัติงานสอบบัญชี เป็นผู้สอบบัญชีประจำปี 2564 ของบริษัทฯ

การสอบทานประสิทธิภาพของระบบการควบคุมภายใน

สอบทานรายงานการประเมินผลการควบคุมภายในประจำปี 2564 บริษัทได้ว่าจ้าง บริษัท ดีลรอยท์ ทัช โรมัทส์ ไชยยศ ที่ปรึกษา จำกัด ทำหน้าที่สอบทานระบบควบคุมภายในทั้งด้านระบบการทำงาน และด้านระบบสารสนเทศ ซึ่งผลการตรวจสอบการควบคุมเทคโนโลยีสารสนเทศ ตามแนวทางการกำกับดูแลตามความเสี่ยงของสำนักงาน คปภ. บริษัทฯ ได้คะแนนอยู่ในระดับ Gold ซึ่งเป็นการควบคุมเทคโนโลยีสารสนเทศระดับดีที่สุด ตามเกณฑ์การประเมินที่สำนักงาน คปภ. กำหนด รวมทั้งติดตามการปรับปรุงระบบการควบคุมภายใน เพื่อให้มั่นใจว่าระบบการควบคุมภายในของบริษัทฯมีความเหมาะสมเพียงพอ

การสอบทานการปฏิบัติตามกฎหมาย

สอบทานการปฏิบัติตามกฎหมายที่เกี่ยวข้องกับธุรกิจของบริษัทฯ โดยมอบหมายให้ฝ่ายตรวจสอบและกำกับ ทำหน้าที่ตรวจสอบการปฏิบัติตามกฎหมาย และได้ประชุมร่วมกับผู้อำนวยการฝ่ายตรวจสอบและกำกับ เพื่อให้มั่นใจว่าบริษัทฯ ได้ปฏิบัติตามกฎหมายที่เกี่ยวข้องกับธุรกิจของบริษัทฯ

การกำกับดูแลงานตรวจสอบภายใน

บริษัทฯ ได้คัดเลือกและว่าจ้างผู้ตรวจสอบภายในจากบริษัท ดีลรอยท์ ทัช โรมัทส์ ไชยยศ ที่ปรึกษา จำกัด ให้ทำหน้าที่ปฏิบัติงานตรวจสอบภายใน เพื่อตรวจสอบและสอบทานระบบการควบคุมภายในของบริษัทฯประจำปี 2564 ตลอดจนมีการติดตามความคืบหน้าการปฏิบัติงานให้เป็นไปตามแผนการตรวจสอบที่ได้รับอนุมัติ ตลอดจนให้คำแนะนำในการปฏิบัติงานเพื่อให้เกิดประสิทธิภาพในการทำงานมากยิ่งขึ้น โดยมีการประสานงานร่วมกับฝ่ายตรวจสอบและกำกับของบริษัทฯ

การรักษาคุณภาพของคณะกรรมการตรวจสอบ

มีการทบทวนกฎบัตรคณะกรรมการตรวจสอบ รวมทั้งมีการประเมินตนเองเป็นรายบุคคล ประเมินผลการปฏิบัติงานทั้งคณะตามแบบประเมินผลคณะกรรมการตรวจสอบของสมาคมส่งเสริมสถาบันกรรมการบริษัทไทย (Thai Institute of Director : IOD) เพื่อให้มั่นใจว่าการปฏิบัติงานของคณะกรรมการตรวจสอบมีประสิทธิภาพ และบรรลุวัตถุประสงค์ตามที่กำหนดไว้ในกฎบัตรคณะกรรมการตรวจสอบ

คณะกรรมการตรวจสอบได้ใช้ความรู้ ความสามารถ ประสบการณ์ ปฏิบัติหน้าที่ด้วยความรอบคอบ มีความเป็นอิสระ แสดงความเห็นอย่างตรงไปตรงมา มีความโปร่งใส ตรวจสอบได้ตามหลักบรรษัทภิบาลที่ดี คณะกรรมการตรวจสอบเชื่อมั่นว่าการเงินของบริษัท รายการที่เกี่ยวข้องกันหรือรายการที่อาจมีความขัดแย้งทางผลประโยชน์ มีการเปิดเผยข้อมูลอย่างถูกต้อง ครบถ้วน เชื่อถือได้ สอดคล้องกับมาตรฐานการรายงานทางการเงินและหลักการบัญชีที่รับรองทั่วไป การบริหารความเสี่ยงและระบบการควบคุมภายในมีประสิทธิภาพและเหมาะสมเพียงพอ การตรวจสอบภายในมีความเป็นอิสระ ครอบคลุมกระบวนการปฏิบัติงานที่มีความเสี่ยงสูง และมีกระบวนการตรวจสอบที่สอดคล้องกับมาตรฐานงานตรวจสอบ ตลอดจนมีการกำกับดูแลการปฏิบัติงานให้ถูกต้องตามกฎหมายที่เกี่ยวข้องกับธุรกิจของบริษัทฯ ได้อย่างเหมาะสม สอดคล้องกับสภาพแวดล้อมการดำเนินธุรกิจปัจจุบัน อีกทั้งให้ความมั่นใจได้ว่าบริษัทฯ ได้เตรียมความพร้อมเพื่อรองรับมาตรฐานการรายงานทางการเงิน ฉบับที่ 17 เรื่องสัญญาประกันภัย (IFRS 17) ที่มีการเปลี่ยนแปลงได้ก่อนที่จะมีผลบังคับใช้ ในปี 2567

(นายพยุงค์ศักดิ์ ชาติสุทธิผล)
ประธานกรรมการตรวจสอบ

รายงานของผู้สอบบัญชีรับอนุญาต

เสนอต่อผู้ถือหุ้นของ บริษัท กรุงไทยพานิชประกันภัย จำกัด (มหาชน)

ความเห็น

ข้าพเจ้าได้ตรวจสอบงบการเงินของบริษัท กรุงไทยพานิชประกันภัย จำกัด (มหาชน) (บริษัทฯ) ซึ่งประกอบด้วยงบแสดงฐานะการเงิน ณ วันที่ 31 ธันวาคม 2564 งบกำไรขาดทุนเบ็ดเสร็จ งบแสดงการเปลี่ยนแปลงส่วนของผู้ถือหุ้นและงบกระแสเงินสดสำหรับปีสิ้นสุดวันเดียวกัน และหมายเหตุประกอบงบการเงินรวมถึงหมายเหตุสรุปนโยบายการบัญชีที่สำคัญ

ข้าพเจ้าเห็นว่างบการเงินข้างต้นนี้แสดงฐานะการเงิน ณ วันที่ 31 ธันวาคม 2564 ผลการดำเนินงานและกระแสเงินสดสำหรับปีสิ้นสุดวันเดียวกันของบริษัท กรุงไทยพานิชประกันภัย จำกัด (มหาชน) โดยถูกต้องตามที่ควรในสาระสำคัญตามมาตรฐานการรายงานทางการเงิน

เกณฑ์ในการแสดงความเห็น

ข้าพเจ้าได้ปฏิบัติตามตรวจสอบตามมาตรฐานการสอบบัญชี ความรับผิดชอบของข้าพเจ้าได้กล่าวไว้ในวรรคความรับผิดชอบของผู้สอบบัญชีต่อการตรวจสอบงบการเงินในรายงานของข้าพเจ้า ข้าพเจ้ามีความเป็นอิสระจากบริษัทฯ ตามข้อกำหนดจรรยาบรรณของผู้ประกอบวิชาชีพบัญชีที่กำหนดโดยสภาวิชาชีพบัญชีในส่วนที่เกี่ยวข้องกับการตรวจสอบงบการเงิน และข้าพเจ้าได้ปฏิบัติตามข้อกำหนดด้านจรรยาบรรณอื่นๆ ตามที่ระบุในข้อกำหนดนั้นด้วย ข้าพเจ้าเชื่อว่าหลักฐานการสอบบัญชีที่ข้าพเจ้าได้รับเพียงพอและเหมาะสมเพื่อใช้เป็นเกณฑ์ในการแสดงความเห็นของข้าพเจ้า

ความรับผิดชอบของผู้บริหารและผู้มีหน้าที่ในการกำกับดูแลต่องบการเงิน

ผู้บริหารมีหน้าที่รับผิดชอบในการจัดทำและนำเสนอของงบการเงินเหล่านี้โดยถูกต้องตามที่ควรตามมาตรฐานการรายงานทางการเงิน และรับผิดชอบเกี่ยวกับการควบคุมภายในที่ผู้บริหารพิจารณาว่าจำเป็นเพื่อให้สามารถจัดทำงบการเงินที่ปราศจากการแสดงข้อมูลที่ขัดต่อข้อเท็จจริงอันเป็นสาระสำคัญไม่ว่าจะเกิดจากการทุจริตหรือข้อผิดพลาด

ในการจัดทำงบการเงิน ผู้บริหารรับผิดชอบในการประเมินความสามารถของบริษัทในการดำเนินงานต่อเนื่อง การเปิดเผยเรื่องที่เกี่ยวข้องกับการดำเนินงานต่อเนื่องในกรณีที่มีเรื่องดังกล่าว และการใช้เกณฑ์การบัญชีสำหรับกิจการที่ดำเนินงานต่อเนื่องเว้นแต่ผู้บริหารมีความตั้งใจที่จะเลิกบริษัท หรือหยุดดำเนินงานหรือไม่สามารถดำเนินงานต่อเนื่องอีกต่อไปได้

ผู้มีหน้าที่ในการกำกับดูแลมีหน้าที่ในการสอดส่องดูแลกระบวนการในการจัดทำรายงานทางการเงินของบริษัท

ความรับผิดชอบของผู้สอบบัญชีต่อการตรวจสอบงบการเงิน

การตรวจสอบของข้าพเจ้ามีวัตถุประสงค์เพื่อให้ได้ความเชื่อมั่นอย่างสมเหตุสมผลว่างบการเงินโดยรวมปราศจากการแสดงข้อมูลที่ขัดต่อข้อเท็จจริงอันเป็นสาระสำคัญหรือไม่ไม่ว่าจะเกิดจากการทุจริตหรือข้อผิดพลาด และเสนอรายงานของผู้สอบบัญชีซึ่งรวมความเห็นของข้าพเจ้าอยู่ด้วย ความเชื่อมั่นอย่างสมเหตุสมผลคือความเชื่อมั่นในระดับสูงแต่ไม่ได้เป็นการรับประกันว่าการปฏิบัติตามตรวจสอบตามมาตรฐานการสอบบัญชีจะสามารถตรวจพบข้อมูลที่ขัดต่อข้อเท็จจริงอันเป็นสาระสำคัญที่มีอยู่ได้เสมอไป ข้อมูลที่ขัดต่อข้อเท็จจริงอาจเกิดจากการทุจริตหรือข้อผิดพลาดและถือว่ามีสาระสำคัญเมื่อคาดการณอย่างสมเหตุสมผลได้ว่ารายการที่ขัดต่อข้อเท็จจริงแต่ละรายการหรือทุกรายการรวมกันจะมีผลต่อการตัดสินใจทางเศรษฐกิจของผู้ใช้งบการเงินจากการใช้งบการเงินเหล่านี้

ในการตรวจสอบของข้าพเจ้าตามมาตรฐานการสอบบัญชี ข้าพเจ้าใช้ดุลยพินิจและการสังเกตและสงสัยเกี่ยวกับผู้ประกอบวิชาชีพตลอดการตรวจสอบ และข้าพเจ้าได้ปฏิบัติตามดังต่อไปนี้ด้วย

- ระบุและประเมินความเสี่ยงที่อาจมีการแสดงข้อมูลที่ขัดต่อข้อเท็จจริงอันเป็นสาระสำคัญในงบการเงิน ไม่ว่าจะเกิดจากการทุจริตหรือข้อผิดพลาด ออกแบบและปฏิบัติตามวิธีการตรวจสอบเพื่อตอบสนองต่อความเสี่ยงเหล่านั้น และได้หลักฐานการสอบบัญชีที่เพียงพอและเหมาะสมเพื่อเป็นเกณฑ์ในการแสดงความเห็นของข้าพเจ้า ความเสี่ยงที่ไม่พบข้อมูลที่ขัดต่อข้อเท็จจริงอันเป็นสาระสำคัญซึ่งเป็นผลมาจากการทุจริตจะสูงกว่าความเสี่ยงที่เกิดจากข้อผิดพลาด เนื่องจากการทุจริตอาจเกี่ยวกับการสมรู้ร่วมคิด การปลอมแปลงเอกสารหลักฐาน การตั้งใจละเว้นการแสดงผล การแสดงข้อมูลที่ตรงตามข้อเท็จจริงหรือการแทรกแซงการควบคุมภายใน
- ทำความเข้าใจเกี่ยวกับระบบการควบคุมภายในที่เกี่ยวข้องกับการตรวจสอบ เพื่อออกแบบวิธีการตรวจสอบให้เหมาะสมกับสถานการณ์ แต่ไม่ใช่เพื่อวัตถุประสงค์ในการแสดงความเห็นต่อความมีประสิทธิภาพหรือผลของการควบคุมภายในของบริษัท
- ประเมินความเหมาะสมของนโยบายการบัญชีที่ผู้บริหารใช้และความสมเหตุสมผลของประมาณการทางบัญชีและการเปิดเผยข้อมูลที่เกี่ยวข้องที่ผู้บริหารจัดทำ
- สรุปเกี่ยวกับความเหมาะสมของการใช้เกณฑ์การบัญชีสำหรับกิจการที่ดำเนินงานต่อเนื่องของผู้บริหารและสรุปจากหลักฐานการสอบบัญชีที่ได้รับว่ามีความไม่แน่นอนที่มีสาระสำคัญเกี่ยวกับเหตุการณ์หรือสถานการณ์ที่อาจเป็นเหตุให้เกิดข้อสงสัยอย่างมีนัยสำคัญต่อความสามารถของบริษัท ในการดำเนินงานต่อเนื่องหรือไม่ หากข้าพเจ้าได้ข้อสรุปว่ามีความไม่แน่นอนที่มีสาระสำคัญ ข้าพเจ้าจะต้องให้ข้อสังเกตไว้ในรายงานของผู้สอบบัญชีของข้าพเจ้าถึงการเปิด

เผยข้อมูลที่เกี่ยวข้องในงบการเงิน หรือหากเห็นว่าการเปิดเผยดังกล่าวไม่เพียงพอ ข้าพเจ้าจะแสดงความเห็นที่เปลี่ยนแปลงไป ข้อสรุปของข้าพเจ้าขึ้นอยู่กับหลักฐานการสอบบัญชีที่ได้รับจนถึงวันที่ในรายงานของผู้สอบบัญชีของข้าพเจ้า อย่างไรก็ตาม เหตุการณ์หรือสถานการณ์ในอนาคตอาจเป็นเหตุให้บริษัทฯ ต้องหยุดการดำเนินงานต่อเนื่องได้

- ประเมินการนำเสนอ โครงสร้างและเนื้อหาของงบการเงินโดยรวม รวมถึงการเปิดเผยข้อมูลที่เกี่ยวข้อง ตลอดจนประเมินว่างบการเงินแสดงรายการและเหตุการณ์ที่เกิดขึ้นโดยถูกต้องตามที่ควรหรือไม่

ข้าพเจ้าได้สื่อสารกับผู้มีหน้าที่ในการกำกับดูแลในเรื่องต่างๆ ซึ่งรวมถึงขอบเขตและช่วงเวลาของการตรวจสอบตามที่ได้วางแผนไว้ ประเด็นที่มีนัยสำคัญที่พบจากการตรวจสอบรวมถึงข้อบกพร่องที่มีนัยสำคัญในระบบการควบคุมภายในหากข้าพเจ้าได้พบในระหว่างการตรวจสอบของข้าพเจ้า

ข้าพเจ้าเป็นผู้รับผิดชอบงานสอบบัญชีและการนำเสนอรายงานฉบับนี้

ณิศรา ไชยสุวรรณ
ผู้สอบบัญชีรับอนุญาต เลขทะเบียน 4812

บริษัท สำนักงาน อีวาย จำกัด
กรุงเทพฯ: 24 มีนาคม 2565

งบแสดงฐานะการเงิน

บริษัท กรุงไทยพาณิชย์ประกันภัย จำกัด (มหาชน)

ณ วันที่ 31 ธันวาคม 2564

(หน่วย: บาท)

| | ไตรมาส | 2564 | 2563 |
|-----------------------------------|--------|-----------------------|-----------------------|
| สินทรัพย์ | | | |
| เงินสดและรายการเทียบเท่าเงินสด | 6 | 181,795,304 | 378,461,849 |
| เบี้ยประกันภัยค้างรับ | 7 | 578,533,784 | 474,669,494 |
| รายได้จากการลงทุนค้างรับ | | 26,729,387 | 18,563,891 |
| สินทรัพย์จากการประกันภัยต่อ | 8 | 2,119,475,750 | 1,668,554,899 |
| ลูกหนี้จากสัญญาประกันภัยต่อ | 9 | 128,259,940 | 101,387,398 |
| สินทรัพย์ตราสารอนุพันธ์ | | 4,195,126 | - |
| สินทรัพย์ลงทุน | | | |
| เงินลงทุนในหลักทรัพย์ | 10 | 11,887,408,422 | 7,830,416,461 |
| เงินให้กู้ยืมและดอกเบี้ยค้างรับ | 11 | - | 176,117 |
| อสังหาริมทรัพย์เพื่อการลงทุน | 12 | 193,880,473 | 200,467,681 |
| ทรัพย์สินรอการขาย | | 5,784,186 | 5,784,186 |
| ที่ดิน อาคารและอุปกรณ์ | 13 | 574,462,949 | 595,529,776 |
| สินทรัพย์สิทธิการใ้ | 14.1 | 15,279,456 | 15,145,623 |
| สินทรัพย์ไม่มีตัวตน | 15 | 107,296,826 | 95,898,470 |
| เงินสำรองโครงการประกันภัยช้ขวานปี | | 144,340,726 | 197,839,906 |
| สินทรัพย์อื่น | 17 | 332,278,475 | 238,818,908 |
| รวมสินทรัพย์ | | 16,299,720,804 | 11,821,714,659 |

หมายเหตุประกอบงบการเงินเป็นส่วนหนึ่งของงบการเงินนี้

(หน่วย: บาท)

| | ไตรมาส | 2564 | 2563 |
|---|--------|-----------------------|-----------------------|
| หนี้สินและส่วนของผู้ถือหุ้น | | | |
| หนี้สิน | | | |
| หนี้สินจากสัญญาประกันภัย | 18 | 3,854,912,918 | 3,152,318,013 |
| เจ้าหนี้บริษัทประกันภัยต่อ | 19 | 599,592,423 | 517,833,743 |
| ภาษีเงินได้ค้างจ่าย | | 94,672,535 | 69,223,521 |
| หนี้สินตามสัญญาเช่า | 14.2 | 15,236,329 | 15,336,559 |
| ภาระผูกพันผลประโยชน์พนักงาน | 20 | 64,378,250 | 57,544,509 |
| หนี้สินภาษีเงินได้รอการตัดบัญชี | 16 | 713,561,860 | 137,827,764 |
| เบี้ยประกันภัยรับล่วงหน้า | | 1,222,951,519 | 814,990,361 |
| เงินปันผลค้างจ่าย | | 180,786 | 174,072 |
| หนี้สินอื่น | 21 | 419,715,522 | 361,209,062 |
| รวมหนี้สิน | | 6,985,202,142 | 5,126,457,604 |
| ส่วนของผู้ถือหุ้น | | | |
| ทุนจดทะเบียน | | | |
| หุ้นสามัญ 33,000,000 หุ้น มูลค่าหุ้นละ 10 บาท | | 330,000,000 | 330,000,000 |
| ทุนที่ออกและชำระแล้ว | | | |
| หุ้นสามัญ 33,000,000 หุ้น มูลค่าหุ้นละ 10 บาท | | 330,000,000 | 330,000,000 |
| ส่วนเกินมูลค่าหุ้นสามัญ | | 934,570,000 | 934,570,000 |
| กำไรสะสม | | | |
| จัดสรรแล้ว | | | |
| สำรองตามกฎหมาย | 22 | 33,000,000 | 33,000,000 |
| สำรองทั่วไป | | 249,120,176 | 249,120,176 |
| ยังไม่จัดสรร | | 4,219,576,987 | 4,003,033,833 |
| องค์ประกอบอื่นของผู้ถือหุ้น | 10.5 | 3,548,251,499 | 1,145,533,046 |
| รวมส่วนของผู้ถือหุ้น | | 9,314,518,662 | 6,695,257,055 |
| รวมหนี้สินและส่วนของผู้ถือหุ้น | | 16,299,720,804 | 11,821,714,659 |

หมายเหตุประกอบงบการเงินเป็นส่วนหนึ่งของงบการเงินนี้

งบกำไรขาดทุนเบ็ดเสร็จ

บริษัท กรุงไทยพานิชประกันภัย จำกัด (มหาชน)
ณ วันที่ 31 ธันวาคม 2564

(หน่วย: บาท)

| | หมายเหตุ | 2564 | 2563 |
|--|----------|----------------------|----------------------|
| กำไรหรือขาดทุน รายได้ | | | |
| เบี่ยประกันภัยรับ | | 4,540,029,646 | 3,932,915,043 |
| หัก: เบี่ยประกันภัยจ่ายจากการเอาประกันภัยต่อ | | (1,934,463,680) | (1,653,113,247) |
| เบี่ยประกันภัยรับสุทธิ | | 2,605,565,966 | 2,279,801,796 |
| หัก: สำรองเบี่ยประกันภัยที่ยังไม่ถือเป็นรายได้เพิ่มขึ้นจากปีก่อน | | (171,294,886) | (71,782,323) |
| เบี่ยประกันภัยที่ถือเป็นรายได้สุทธิจากการประกันภัยต่อ | | 2,434,271,080 | 2,208,019,473 |
| รายได้ค่าจ้างและค่าบำเหน็จจากการประกันภัยต่อ | | 417,547,229 | 372,555,108 |
| รายได้จากการลงทุนสุทธิ | 23 | 277,312,374 | 247,491,758 |
| กำไรจากเงินลงทุน | 10.7 | 55,158,802 | 30,408,199 |
| กำไร (ขาดทุน) จากการปรับมูลค่าสุทธิธรรม | | 4,195,126 | (914,842) |
| รายได้อื่น | | 46,285,363 | 68,203,756 |
| รวมรายได้ | | 3,234,769,974 | 2,925,763,452 |
| ค่าใช้จ่าย | | | |
| ค่าสินไหมทดแทน | | 2,051,897,891 | 1,771,062,767 |
| หัก: ค่าสินไหมทดแทนรับคืนจากการประกันภัยต่อ | | (1,104,808,541) | (984,378,968) |
| ค่าจ้างและค่าบำเหน็จ | | 539,995,094 | 458,948,344 |
| ค่าใช้จ่ายในการรับประกันภัยอื่น | | 582,343,235 | 539,904,857 |
| ค่าใช้จ่ายในการดำเนินงาน | 24 | 282,758,831 | 262,701,381 |
| ต้นทุนทางการเงิน | | 425,166 | 531,500 |
| ผลขาดทุนด้านเครดิตที่คาดว่าจะเกิดขึ้น | 26 | 2,990,833 | 3,746,118 |
| รวมค่าใช้จ่าย | 25 | 2,355,602,509 | 2,052,515,999 |
| กำไรก่อนค่าใช้จ่ายภาษีเงินได้ | | 879,167,465 | 873,247,453 |
| ค่าใช้จ่ายภาษีเงินได้ | 16 | (167,645,497) | (156,766,538) |
| กำไรสำหรับปี | | 711,521,968 | 716,480,915 |

หมายเหตุประกอบงบการเงินเป็นส่วนหนึ่งของงบการเงินนี้

(หน่วย: บาท)

| | หมายเหตุ | 2564 | 2563 |
|---|----------|----------------------|----------------------|
| กำไรขาดทุนเบ็ดเสร็จอื่น | | | |
| รายการที่จะถูกบันทึกในส่วนของกำไรหรือขาดทุนในภายหลัง | | | |
| กำไร (ขาดทุน) จากการวัดมูลค่าเงินลงทุนเพื่อขายที่วัดมูลค่าสุทธิธรรม | | | |
| ผ่านกำไรขาดทุนเบ็ดเสร็จอื่น | | 3,003,398,066 | (255,745,163) |
| บวก (หัก): ภาษีเงินได้ | | (600,679,613) | 51,149,033 |
| รวมรายการที่จะถูกบันทึกในส่วนของกำไรหรือขาดทุนในภายหลัง | | 2,402,718,453 | (204,596,130) |
| - สุทธิจากภาษีเงินได้ (ขาดทุน) | | | |
| รายการที่จะไม่ถูกบันทึกในส่วนของกำไรหรือขาดทุนในภายหลัง | | | |
| ขาดทุนจากการประมาณการตามหลักคณิตศาสตร์ประกันภัย | | - | (4,285,833) |
| บวก: ภาษีเงินได้ | | - | 857,167 |
| รวมรายการที่จะไม่ถูกบันทึกในส่วนของกำไรหรือขาดทุนในภายหลัง | | - | (3,428,666) |
| - สุทธิจากภาษีเงินได้ (ขาดทุน) | | | |
| กำไรขาดทุนเบ็ดเสร็จอื่นรวมสำหรับปี (ขาดทุน) | | 2,402,718,453 | (208,024,796) |
| กำไรขาดทุนเบ็ดเสร็จรวมสำหรับปี | | 3,114,240,421 | 508,456,119 |
| กำไรต่อหุ้น | 28 | | |
| กำไรต่อหุ้นขั้นพื้นฐาน | | | |
| กำไรสำหรับปี | | 21.56 | 21.71 |

หมายเหตุประกอบงบการเงินเป็นส่วนหนึ่งของงบการเงินนี้

งบแสดงการเปลี่ยนแปลงส่วนของผู้ถือหุ้น

บริษัท กรุงไทยพาณิชย์ประกันภัย จำกัด (มหาชน)
สำหรับปีสิ้นสุดวันที่ 31 ธันวาคม 2564

(หน่วย: บาท)

| | หมายเหตุ | ทุนเรือนหุ้นที่ออก และชำระแล้ว | ส่วนเกิน มูลค่าหุ้นสามัญ | กำไรสะสม | | | องค์ประกอบอื่น ของส่วนของผู้ถือหุ้น กำไรขาดทุนเบ็ดเสร็จอื่น ส่วนเกินทุนจาก การวัดมูลค่าเงินลงทุน เพื่อขายผ่านกำไร ขาดทุนเบ็ดเสร็จอื่น - สุทธิจากภาษีเงินได้ | รวม |
|--|----------|-----------------------------------|-----------------------------|----------------|-------------|---------------|--|---------------|
| | | | | จัดสรรแล้ว | | | | |
| | | | | สำรองตามกฎหมาย | สำรองอื่น | ยังไม่จัดสรร | | |
| ยอดคงเหลือ ณ วันที่ 1 มกราคม 2563 | | 330,000,000 | 934,570,000 | 33,000,000 | 249,120,176 | 3,751,981,584 | 1,350,129,176 | 6,648,800,936 |
| กำไรสำหรับปี | | - | - | - | - | 716,480,915 | - | 716,480,915 |
| กำไรขาดทุนเบ็ดเสร็จอื่นสำหรับปี (ขาดทุน) | | - | - | - | - | (3,428,666) | (204,596,130) | (208,024,796) |
| กำไรขาดทุนเบ็ดเสร็จรวมสำหรับปี (ขาดทุน) | | - | - | - | - | 713,052,249 | (204,596,130) | 508,456,119 |
| เงินปันผลจ่าย | 29 | - | - | - | - | (462,000,000) | - | (462,000,000) |
| ยอดคงเหลือ ณ วันที่ 31 ธันวาคม 2563 | | 330,000,000 | 934,570,000 | 33,000,000 | 249,120,176 | 4,003,033,833 | 1,145,533,046 | 6,695,257,055 |
| ยอดคงเหลือ ณ วันที่ 1 มกราคม 2564 | | 330,000,000 | 934,570,000 | 33,000,000 | 249,120,176 | 4,003,033,833 | 1,145,533,046 | 6,695,257,055 |
| กำไรสำหรับปี | | - | - | - | - | 711,521,968 | - | 711,521,968 |
| กำไรขาดทุนเบ็ดเสร็จอื่นสำหรับปี | | - | - | - | - | - | 2,402,718,453 | 2,402,718,453 |
| กำไรขาดทุนเบ็ดเสร็จรวมสำหรับปี | | - | - | - | - | 711,521,968 | 2,402,718,453 | 3,114,240,421 |
| เงินจ่ายปันผลจ่าย | 29 | - | - | - | - | (495,000,000) | - | (495,000,000) |
| โอนกลับเงินปันผลค้างจ่ายที่หมดอายุความ | | - | - | - | - | 21,186 | - | 21,186 |
| ยอดคงเหลือ ณ วันที่ 31 ธันวาคม 2564 | | 330,000,000 | 934,570,000 | 33,000,000 | 249,120,176 | 4,219,576,987 | 3,548,251,499 | 9,314,518,662 |

หมายเหตุประกอบงบการเงินเป็นส่วนหนึ่งของงบการเงินนี้

งบกระแสเงินสด

บริษัท กรุงไทยพานิชประกันภัย จำกัด (มหาชน)

สำหรับปีสิ้นสุดวันที่ 31 ธันวาคม 2564

| | 2564 | 2563 |
|--|----------------------|----------------------|
| | (หน่วย: บาท) | |
| กระแสเงินสดได้มาจาก (ใช้ไป) ในกิจกรรมดำเนินงาน | | |
| เบี่ยงปรับกันกับรับจากการรับประกันภัยโดยตรง | 4,773,499,943 | 4,171,043,919 |
| เงินจ่ายเกี่ยวกับการประกันภัยต่อ | (680,177,723) | (479,761,844) |
| ดอกเบี้ยรับ | 73,286,794 | 80,516,513 |
| เงินปันผลรับ | 195,778,647 | 167,943,865 |
| รายได้อื่น | 46,163,950 | 52,400,091 |
| ค่าสินไหมทดแทนจากการรับประกันภัยโดยตรง | (1,436,836,371) | (1,388,493,453) |
| ค่าจ้างและค่าบำเหน็จจากการรับประกันภัยโดยตรง | (584,631,517) | (518,582,584) |
| ค่าใช้จ่ายในการรับประกันภัยอื่น | (582,608,591) | (536,036,514) |
| ค่าใช้จ่ายในการดำเนินงาน | (273,995,381) | (384,323,296) |
| ค่าใช้จ่ายภาษีเงินได้ | (167,141,999) | (150,911,667) |
| เงินสดรับจากเงินลงทุนในหลักทรัพย์ | 5,290,837,385 | 3,162,254,205 |
| เงินสดจ่ายจากเงินลงทุนในหลักทรัพย์ | (6,292,175,590) | (3,513,432,685) |
| เงินสดรับจากเงินให้กู้ยืมและดอกเบี้ยค้างรับ | 43,574 | 268,001 |
| เงินสดจ่ายจากเงินให้กู้ยืมและดอกเบี้ยค้างรับ | - | (100,000) |
| เงินสดสุทธิได้มาจากกิจกรรมดำเนินงาน | 362,043,121 | 662,784,551 |
| กระแสเงินสดได้มาจาก (ใช้ไป) ในกิจกรรมลงทุน | | |
| ซื้ออาคารและอุปกรณ์ | (21,353,385) | (26,054,081) |
| ขายอุปกรณ์ | 121,495 | 4,865,365 |
| ซื้อสินทรัพย์ไม่มีตัวตน | (31,155,251) | (18,278,500) |
| เงินสดสุทธิใช้ไปในกิจกรรมลงทุน | (52,387,141) | (39,467,216) |
| กระแสเงินสดใช้ไปในกิจกรรมจัดหาเงิน | | |
| ชำระหนี้สินตามสัญญาเช่า | (11,428,951) | (10,195,127) |
| เงินปันผลจ่าย | (494,972,100) | (461,973,960) |
| เงินสดสุทธิใช้ไปในกิจกรรมจัดหาเงิน | (506,401,051) | (472,169,087) |
| เงินสดและรายการเทียบเท่าเงินสดเพิ่มขึ้น (ลดลง) สุทธิ | (196,745,071) | 151,148,248 |
| ค่าต่อผลขาดทุนด้านเครดิตที่คาดว่าจะเกิดขึ้น (เพิ่มขึ้น) ลดลง | 78,526 | (128,910) |
| เงินสดและรายการเทียบเท่าเงินสด ณ วันต้นปี | 378,461,849 | 227,442,511 |
| เงินสดและรายการเทียบเท่าเงินสด ณ วันสิ้นปี (หมายเหตุ 6) | 181,795,304 | 378,461,849 |

หมายเหตุประกอบงบการเงินเป็นส่วนหนึ่งของงบการเงินนี้

หมายเหตุประกอบงบการเงิน

บริษัท กรุงไทยพานิชประกันภัย จำกัด (มหาชน)

สำหรับปีสิ้นสุดวันที่ 31 ธันวาคม 2564

1. > ข้อมูลทั่วไป

1.1 ข้อมูลบริษัทฯ

บริษัท กรุงไทยพานิชประกันภัย จำกัด (มหาชน) (“บริษัทฯ”) จัดตั้งขึ้นเป็นบริษัทมหาชน และมีภูมิลำเนาในประเทศไทย โดยมีธนาคารกรุงไทย จำกัด (มหาชน) ซึ่งจัดตั้งขึ้นในประเทศไทยเป็นผู้ถือหุ้นใหญ่ บริษัทฯดำเนินธุรกิจหลักคือการรับประกันวินาศภัย ที่อยู่ตามที่จดทะเบียนของบริษัทฯตั้งอยู่ที่ เลขที่ 1122 เคพีไอทาวเวอร์ ถนนเพชรบุรีตัดใหม่ แขวงมักกะสัน เขตราชเทวี กรุงเทพมหานคร

1.2 การแพร่ระบาดของโรคติดเชื้อไวรัสโคโรนา 2019

สถานการณ์การแพร่ระบาดของโรคติดเชื้อไวรัสโคโรนา 2019 ทำให้เกิดการชะลอตัวในช่วงเศรษฐกิจกำลังฟื้นตัว และมีผลกระทบต่อธุรกิจและอุตสาหกรรมส่วนใหญ่ สถานการณ์ดังกล่าวอาจนำมาซึ่งความไม่แน่นอนและผลกระทบต่อสภาพแวดล้อมของการดำเนินธุรกิจของบริษัทฯ ซึ่งรวมถึงการปรับลดของมูลค่ายุติธรรมของเงินลงทุนในหลักทรัพย์ ฝ่ายบริหารของบริษัทฯ ได้ติดตามความคืบหน้าของสถานการณ์ดังกล่าว ประเมินผลกระทบทางการเงินเกี่ยวกับมูลค่าของสินทรัพย์ ประมาณการหนี้สินและหนี้สินที่อาจเกิดขึ้น และปรับเปลี่ยนแผนธุรกิจและการบริหารงานเพื่อลดผลกระทบจากสถานการณ์ดังกล่าวอย่างต่อเนื่อง ทั้งนี้ ฝ่ายบริหาร ได้ใช้ประมาณการและดุลยพินิจในประเด็นต่างๆ ในการประมาณผลกระทบ ซึ่งต้องมีการประมาณการอย่างต่อเนื่อง หากสถานการณ์มีการเปลี่ยนแปลง

2. > เกณฑ์ในการจัดทำงบการเงิน

งบการเงินนี้จัดทำขึ้นตามมาตรฐานการรายงานทางการเงินที่กำหนดในพระราชบัญญัติวิชาชีพบัญชี พ.ศ. 2547 และจัดทำขึ้นตามวิธีการบัญชีเกี่ยวกับการประกันภัยในประเทศไทยและหลักเกณฑ์ที่เกี่ยวข้องซึ่งกำหนดโดยสำนักงานคณะกรรมการกำกับและส่งเสริมการประกอบธุรกิจประกันภัย (“คปภ.”) และเป็นไปตามรูปแบบงบการเงินที่กำหนดในประกาศคณะกรรมการกำกับและส่งเสริมการประกอบธุรกิจประกันภัย (“คปภ.”) เรื่อง หลักเกณฑ์ วิธีการ เงื่อนไข และระยะเวลาในการจัดทำและยื่นงบการเงินและรายงานเกี่ยวกับผลการดำเนินงานของบริษัทประกันวินาศภัย (ฉบับที่ 2) พ.ศ. 2562 ลงวันที่ 4 เมษายน 2562

งบการเงินนี้ได้จัดทำขึ้น โดยใช้เกณฑ์ราคาทุนเดิมวันแต่จะเปิดเผยเป็นอย่างอื่นในนโยบายการบัญชี

งบการเงินฉบับภาษาไทยเป็นงบการเงินฉบับที่บริษัทฯ ใช้เป็นทางการตามกฎหมาย งบการเงินฉบับภาษาอังกฤษแปลมาจากงบการเงินฉบับภาษาไทยนี้

3. > มาตรฐานการรายงานทางการเงินใหม่

3.1 มาตรฐานการรายงานทางการเงินที่เริ่มมีผลบังคับใช้ในปัจจุบัน

ในระหว่างปี บริษัทฯ ได้นำมาตรฐานการรายงานทางการเงินและการตีความมาตรฐานการรายงานทางการเงินฉบับปรับปรุงจำนวนหลายฉบับ ซึ่งมีผลบังคับใช้สำหรับงบการเงินที่มีรอบระยะเวลาบัญชีที่เริ่มในหรือหลังวันที่ 1 มกราคม 2564 มาถือปฏิบัติ มาตรฐานการรายงานทางการเงินดังกล่าวได้รับการปรับปรุงหรือจัดให้มีขึ้นเพื่อให้มีเนื้อหาทำเทียบกับมาตรฐานการรายงานทางการเงินระหว่างประเทศ โดยส่วนใหญ่เป็นการอธิบายให้ชัดเจนเกี่ยวกับวิธีปฏิบัติทางการบัญชีและการให้แนวปฏิบัติทางการบัญชีกับผู้ใช้มาตรฐาน

การนำมาตรฐานการรายงานทางการเงินดังกล่าวมาถือปฏิบัตินี้ไม่มีผลกระทบอย่างเป็นทางการการเงินของบริษัทฯ

3.2 มาตรฐานการรายงานทางการเงินที่จะมีผลบังคับใช้สำหรับงบการเงินที่มีรอบระยะเวลาบัญชีที่เริ่มในหรือหลังวันที่ 1 มกราคม 2565

สภาวิชาชีพบัญชีได้ประกาศใช้มาตรฐานการรายงานทางการเงินฉบับปรับปรุงหลายฉบับ ซึ่งจะมีผลบังคับใช้สำหรับงบการเงินที่มีรอบระยะเวลาบัญชีที่เริ่มในหรือหลังวันที่ 1 มกราคม 2565 มาตรฐานการรายงานทางการเงินดังกล่าวได้รับการปรับปรุงหรือจัดให้มีขึ้นเพื่อให้มีเนื้อหาทำเทียบกับมาตรฐานการรายงานทางการเงินระหว่างประเทศ โดยส่วนใหญ่เป็นการอธิบายให้ชัดเจนเกี่ยวกับวิธีปฏิบัติทางการบัญชีและมาตรฐานการรายงานทางการเงินบางฉบับมีการให้ข้อผ่อนปรนในทางปฏิบัติหรือข้อยกเว้นชั่วคราวกับผู้ใช้มาตรฐาน

ฝ่ายบริหารของบริษัทฯ เชื่อว่าการปรับปรุงมาตรฐานนี้จะไม่มีผลกระทบอย่างเป็นทางการการเงินของบริษัทฯ

4. > นโยบายการบัญชีที่สำคัญ

4.1 การรับรู้รายได้

(ก) เบี้ยประกันภัยรับ

เบี้ยประกันภัยรับประกอบด้วย เบี้ยประกันภัยรับโดยตรงจากผู้เอาประกันภัย และเบี้ยประกัยภัยต่อรับหักด้วยมูลค่าของกรมธรรม์ที่ยกเลิกและการส่งคืนเบี้ยประกันภัย

เบี้ยประกันภัยรับ โดยตรงจากผู้เอาประกันภัยถือเป็นรายได้ตามวันที่ที่มีผลบังคับใช้ในกรมธรรม์ประกันภัย ในกรณีที่กรมธรรม์มีอายุการคุ้มครองเกิน 1 ปีจะบันทึกรายได้เป็นรายการรับล่วงหน้า โดยทยอยรับรู้เป็นรายได้ตามอายุการให้ความคุ้มครองเป็นรายปี

เบี้ยประกันภัยต่อรับถือเป็นรายได้เมื่อบริษัทฯ ได้รับใบคำขอเอาประกันภัยต่อหรือใบแจ้งการเอาประกันภัยต่อจากบริษัทผู้เอาประกันภัยต่อ

(ข) รายได้ค่าจ้างและค่าบำเหน็จจากการเอาประกันภัยต่อ

รายได้ค่าจ้างและค่าบำเหน็จจากการเอาประกันภัยต่อรับรู้เป็นรายได้ในปีที่ได้ให้บริการ

ในกรณีที่ เป็นค่าจ้างและค่าบำเหน็จจากการเอาประกันภัยต่อที่มีอายุการคุ้มครองเกิน 1 ปี จะบันทึกเป็นรายการรับล่วงหน้า โดยทยอยรับรู้เป็นรายได้ตามอายุการให้ความคุ้มครองเป็นรายปี

(ค) รายได้จากการเงินลงทุน

รายได้ดอกเบี้ยรับรู้ตามเกณฑ์คงค้างด้วยวิธีดอกเบี้ยที่แท้จริง โดยจะนำมูลค่าตามบัญชีขั้นต้นของสินทรัพย์ทางการเงินมาคูณกับอัตราดอกเบี้ยที่แท้จริง ยกเว้นสินทรัพย์ทางการเงินที่เกิดการด้อยค่าด้านเครดิตในภายหลัง ที่จะนำมูลค่าตามบัญชีสุทธิของสินทรัพย์ทางการเงิน (สุทธิจากค่าเผื่อผลขาดทุนด้านเครดิตที่คาดว่าจะเกิดขึ้น) มาคูณกับอัตราดอกเบี้ยที่แท้จริง

เงินปันผลรับถือเป็นรายได้เมื่อบริษัทฯ มีสิทธิในการรับเงินปันผล

(ง) กำไร (ขาดทุน) จากเงินลงทุน

กำไร (ขาดทุน) จากเงินลงทุน ประกอบด้วย กำไร (ขาดทุน) ที่เกิดขึ้นจริงจากการจำหน่ายเงินลงทุน และการด้อยค่าของเงินลงทุน

กำไร (ขาดทุน) ที่เกิดขึ้นจริงจากการจำหน่ายเงินลงทุน ถือเป็นรายได้หรือค่าใช้จ่าย ณ วันที่ที่เกิดรายการ

(จ) กำไร (ขาดทุน) จากการปรับมูลค่ายุติธรรม

กำไร (ขาดทุน) จากการเปลี่ยนแปลงมูลค่ายุติธรรมของเงินลงทุนเพื่อค่าที่วัดมูลค่าผ่านกำไรขาดทุนและตราสารอนุพันธ์

4.2 การรับรู้ค่าใช้จ่าย

(ก) เบี้ยประกันภัยจ่ายจากการเอาประกันภัยต่อ

เบี้ยประกันภัยจ่ายจากการเอาประกันภัยต่อรับรู้เป็นค่าใช้จ่ายเมื่อได้โอนความเสี่ยงจากการประกันภัยให้บริษัทรับประกันภัยต่อแล้วตามจำนวนที่ระบุไว้ในกรมธรรม์

(ข) ค่าสินไหมทดแทนและค่าใช้จ่ายในการจัดการค่าสินไหมทดแทน

ค่าสินไหมทดแทนและค่าใช้จ่ายในการจัดการค่าสินไหมทดแทนประกอบด้วย ค่าสินไหมทดแทนและค่าใช้จ่ายในการจัดการค่าสินไหมทดแทนจากการรับประกันภัยโดยตรงและจากการรับประกันภัยต่อ และสำหรับทั้งความเสียหายที่ได้รับรายงานแล้วและที่ยังไม่ได้รับรายงานซึ่งแสดงตามมูลค่าของค่าสินไหมทดแทนและค่าใช้จ่ายอื่นที่เกี่ยวข้อง และรายการปรับปรุงค่าสินไหมของงวดปัจจุบันและงวดก่อนที่เกิดขึ้นในระหว่างปี หักด้วยมูลค่าซากและการรับคืนอื่น (ถ้ามี) และหักด้วยค่าสินไหมรับคืนจากการเอาประกันภัยต่อที่เกี่ยวข้อง

ค่าสินไหมทดแทนและค่าใช้จ่ายในการจัดการค่าสินไหมทดแทนจากการรับประกันภัยโดยตรงจะรับรู้เมื่อได้รับแจ้งจากผู้เอาประกันภัยตามจำนวนที่ผู้เอาประกันภัยแจ้ง และโดยการประมาณการของฝ่ายบริหาร มูลค่าประมาณการสินไหมทดแทนสูงสุดจะไม่เกินทุนประกันของกรมธรรม์ที่เกี่ยวข้อง

ค่าสินไหมทดแทนและค่าใช้จ่ายในการจัดการค่าสินไหมทดแทนจากการรับประกันภัยต่อจะรับรู้เมื่อได้รับแจ้งจากบริษัทประกันต่อตามจำนวนที่ได้รับแจ้ง

ค่าสินไหมทดแทนรับคืนจากการรับประกันภัยต่อรับรู้เมื่อได้บันทึกค่าสินไหมทดแทนและค่าใช้จ่ายในการจัดการค่าสินไหมทดแทนตามเงื่อนไขในสัญญาประกันภัยที่เกี่ยวข้อง

(ค) ค่าใช้จ่ายค่าจ้างและค่าบำเหน็จ

ค่าจ้างและค่าบำเหน็จถือเป็นค่าใช้จ่ายทันทีในงวดบัญชีที่เกิดรายการ

ในกรณีที่เป็นค่าจ้างและค่าบำเหน็จจ่ายสำหรับการรับประกันภัยที่มีอายุการคุ้มครองเกิน 1 ปีจะบันทึกเป็นรายการจ่ายล่วงหน้า โดยทยอยรับรู้เป็นค่าใช้จ่ายตามอายุการให้ความคุ้มครองเป็นรายปี

(ง) ค่าใช้จ่ายในการรับประกันภัยอื่น

ค่าใช้จ่ายในการรับประกันภัยอื่น คือค่าใช้จ่ายอื่นที่เกิดจากการรับประกันภัย ทั้งค่าใช้จ่ายทางตรงและทางอ้อม และให้รวมถึงเงินสมทบต่าง ๆ โดยรับรู้เป็นค่าใช้จ่ายตามเกณฑ์คงค้าง

(จ) ค่าใช้จ่ายในการดำเนินงาน

ค่าใช้จ่ายในการดำเนินงาน คือค่าใช้จ่ายในการดำเนินงานที่ไม่เกี่ยวกับการรับประกันภัยและการจัดการค่าสินไหมทดแทน โดยรับรู้เป็นค่าใช้จ่ายตามเกณฑ์คงค้าง

(ฉ) ต้นทุนทางการเงิน

ค่าใช้จ่ายดอกเบี้ยจากหนี้สินทางการเงินที่วัดมูลค่าด้วยราคาทุนตัดจำหน่ายคำนวณโดยใช้วิธีดอกเบี้ยที่แท้จริงและรับรู้ตามเกณฑ์คงค้าง

4.3 การจัดประเภทสัญญาประกันภัย

บริษัทฯ จัดประเภทของสัญญาประกันภัยและสัญญาประกันภัยต่อ โดยการพิจารณาลักษณะของสัญญาประกันภัย โดยสัญญาประกันภัยคือสัญญาซึ่งผู้รับประกันภัยรับความเสี่ยงด้านการรับประกันภัยที่มีนัยสำคัญจากคู่สัญญาอีกฝ่ายหนึ่ง (ผู้เอาประกันภัย) โดยตกลงจะชดเชยค่าสินไหมทดแทนให้แก่ผู้เอาประกันภัยหากเหตุการณ์ในอนาคตอันไม่แน่นอนที่ระบุไว้ (เหตุการณ์ที่เอาประกันภัย) เกิดผลกระทบในทางลบต่อผู้เอาประกันภัย ในการพิจารณาว่ามีการรับความเสี่ยงด้านการรับประกันภัยที่มีนัยสำคัญหรือไม่นั้นจะพิจารณาจากจำนวนผลประโยชน์ที่จะต้องจ่ายกรณีที่มีสถานการณ์ที่รับประกันภัยเกิดขึ้นกับภาระผูกพันที่จะต้องจ่ายตามสัญญาหากไม่มีสถานการณ์ที่รับประกันภัยเกิดขึ้น ซึ่งหากไม่เข้าใจตรงกัน บริษัทฯ จะจัดประเภทสัญญาประกันภัยดังกล่าวเป็นสัญญาการลงทุน ซึ่งสัญญาการลงทุนคือสัญญาที่มีรูปแบบทางกฎหมายเป็นสัญญาประกันภัยและทำให้ผู้รับประกันภัย มีความเสี่ยงทางการเงิน แต่ไม่ได้ทำให้ผู้รับประกันภัยมีความเสี่ยงด้านการรับประกันภัยที่สำคัญ ความเสี่ยงทางการเงิน ได้แก่ ความเสี่ยงจากการเปลี่ยนแปลงของอัตราดอกเบี้ย อัตราแลกเปลี่ยน หรือราคา

บริษัทฯ จัดประเภทของสัญญาโดยประเมินความสำคัญของความเสี่ยงด้านการรับประกันภัยเป็นรายสัญญา ณ วันเริ่มต้นสัญญา หากสัญญาใดจัดประเภทเป็นสัญญาประกันภัยแล้ว จะยังคงเป็นสัญญาประกันภัยตลอดไปจนกว่าสิทธิและภาระผูกพันทั้งหมดถูกทำให้สิ้นสุดหรือสิ้นผลบังคับ หากสัญญาใดเคยจัดประเภทเป็นสัญญาการลงทุน ณ วันเริ่มต้นสัญญา อาจจะถูกจัดประเภทเป็นสัญญาประกันภัยในเวลาต่อมาได้ หากพบว่าความเสี่ยงด้านการรับประกันภัยเพิ่มขึ้นอย่างมีนัยสำคัญ

บริษัทฯ จัดประเภทสัญญาประกันภัยทุกฉบับเป็นสัญญาประกันภัยระยะสั้น หมายถึง สัญญาประกันภัยที่มีระยะเวลาคุ้มครองภายใต้สัญญาไม่เกิน 1 ปี และไม่มีภาระรับรองการต่ออายุอัตโนมัติ และรวมถึงสัญญาประกันภัยที่มีระยะเวลาของสัญญาเกินกว่า 1 ปี ที่บริษัทฯ สามารถบอกเลิกสัญญา สามารถปรับเพิ่มหรือลดเบี้ยประกันภัยหรือเปลี่ยนแปลงผลประโยชน์ใดๆ ในสัญญาประกันภัยตลอดอายุสัญญาได้

4.4 เงินสดและรายการเทียบเท่าเงินสด

เงินสดและรายการเทียบเท่าเงินสด หมายถึง เงินสดและเงินฝากธนาคารและเงินลงทุนระยะสั้นที่มีสภาพคล่องสูง ซึ่งถึงกำหนดจ่ายคืนภายในระยะเวลาไม่เกิน 3 เดือน นับตั้งแต่วันที่ได้มาและไม่มีข้อจำกัดในการเบิกใช้

4.5 เบี้ยประกันภัยค้างรับและค่าเพื่อหนี้สงสัยจะสูญ

เบี้ยประกันภัยค้างรับจากการรับประกันภัยโดยตรงแสดงด้วยมูลค่าสุทธิที่จะได้รับ โดยบริษัทฯ บันทึกค่าเพื่อหนี้สงสัยจะสูญสำหรับผลขาดทุนโดยประมาณที่อาจเกิดขึ้นจากการเก็บเงินไม่ได้ ซึ่งพิจารณาจากประสิทธิภาพการเก็บเงิน อายุของหนี้คงค้าง และตามสถานะปัจจุบันของเบี้ยประกันภัยค้างรับ ณ วันสิ้นรอบระยะเวลารายงาน

ค่าเพื่อหนี้สงสัยจะสูญตั้งเพิ่ม (ลด) บันทึกบัญชีเป็นค่าใช้จ่ายในระหว่างปี

4.6 สินทรัพย์จากการรับประกันภัยต่อ

สินทรัพย์จากการรับประกันภัยต่อแสดงด้วยสำรองประกันภัยส่วนที่เรียกคืนจากการรับประกันภัยต่อ ซึ่งประมาณขึ้นโดยอ้างอิงสัญญาประกันภัยต่อที่เกี่ยวข้องของสำรองค่าสินไหมทดแทนและค่าสินไหมทดแทนค้างจ่าย ตามกฎหมายว่าด้วยการคำนวณสำรองประกันภัย และสำรองเบี้ยประกันภัยที่ยังไม่ถึงเป็นรายได้ที่เกิดขึ้นจากการรับประกันภัยต่อ

บริษัทฯ บันทึกค่าเผื่อการด้อยค่าสำหรับสินทรัพย์จากการรับประกันภัยต่อเมื่อมีข้อบ่งชี้ของการด้อยค่าเกิดขึ้นอันเป็นผลมาจากเหตุการณ์ที่เกิดขึ้นภายหลังการรับรู้สินทรัพย์จากการรับประกันภัยต่อเมื่อเริ่มแรก และทำให้บริษัทฯ อาจจะไม่ได้รับชำระเงินและบริษัทฯ สามารถวัดมูลค่าของจำนวนเงินดังกล่าวได้อ่างน่าเชื่อถือ

ค่าเผื่อการด้อยค่าตั้งเพิ่ม (ลด) บันทึกบัญชีเป็นค่าใช้จ่ายในระหว่างปี

4.7 ลูกหนี้จากสัญญาประกันภัยต่อและเจ้าหนี้บริษัทประกันภัยต่อ

(ก) ลูกหนี้จากสัญญาประกันภัยต่อแสดงด้วยจำนวนเงินค้างรับจากการประกันภัยต่อ และเงินวางไว้จากการประกันภัยต่อ

เงินค้างรับจากบริษัทประกันภัยต่อประกอบด้วยค่าเบี้ยประกันภัยต่อค้างรับ ค่าจ้างและค่าบำเหน็จค้างรับ ค่าสินไหมทดแทนค้างรับ และรายการค้างรับอื่น ๆ จากบริษัทประกันภัยต่อ หักค่าเผื่อหนี้สงสัยจะสูญ โดยบริษัทฯบันทึกค่าเผื่อหนี้สงสัยจะสูญสำหรับผลขาดทุนโดยประมาณที่อาจเกิดขึ้นจากการเก็บเงินไม่ได้ ซึ่งพิจารณาจากประสบการณ์การเก็บเงิน และตามสถานะปัจจุบันของบริษัทประกันภัยต่อ ณ วันสิ้นรอบระยะเวลารายงาน

(ข) เจ้าหนี้บริษัทประกันภัยต่อแสดงด้วยจำนวนเงินค้างจ่ายจากการประกันภัยต่อ และเงินที่บริษัทฯถือไว้จากการเอาประกันภัยต่อ

เงินค้างจ่ายจากบริษัทประกันภัยต่อประกอบด้วย เบี้ยประกันภัยต่อจ่าย และรายการค้างจ่ายอื่น ๆ ให้กับบริษัทประกันภัยต่อ ยกเว้นสำรองค่าสินไหมทดแทนจากสัญญาประกันภัยต่อ

บริษัทฯแสดงรายการประกันภัยต่อด้วยยอดสุทธิของกิจการเดียวกัน (ลูกหนี้จากสัญญาประกันภัยต่อหรือเจ้าหนี้ประกันภัยต่อ) เมื่อเข้าเงื่อนไขการหักลบทุกข้อดังต่อไปนี้

- (1) บริษัทฯมีสิทธิตามกฎหมายในการนำจำนวนที่รับรู้ไว้ในงบแสดงฐานะการเงินมาหักกลบกัน และ
- (2) บริษัทฯตั้งใจที่จะรับหรือจ่ายชำระจำนวนที่รับรู้ไว้ในงบแสดงฐานะการเงินด้วยยอดสุทธิ หรือตั้งใจที่จะรับประโยชน์จากสินทรัพย์ในเวลาเดียวกับที่จ่ายชำระหนี้สิน

4.8 ตราสารอนุพันธ์ทางการเงิน

บริษัทฯรับรู้มูลค่าเริ่มแรกของตราสารอนุพันธ์ด้วยมูลค่ายุติธรรม ณ วันที่ทำสัญญา และวัดมูลค่าในภายหลังด้วยมูลค่ายุติธรรม โดยรับรู้การเปลี่ยนแปลงของมูลค่ายุติธรรมในภายหลังในส่วนของกำไรหรือขาดทุน ทั้งนี้ บริษัทฯแสดงตราสารอนุพันธ์เป็นสินทรัพย์ทางการเงินเมื่อมีมูลค่ายุติธรรมมากกว่าศูนย์ และแสดงเป็นหนี้สินทางการเงินเมื่อมีมูลค่ายุติธรรมน้อยกว่าศูนย์

มูลค่ายุติธรรมของตราสารอนุพันธ์ถือตามราคาตลาด (ถ้ามี) ณ สิ้นรอบระยะเวลารายงาน ในกรณีที่ไม่มีราคาตลาด มูลค่ายุติธรรมจะใช้ราคาประเมินโดยคู่ค้า

4.9 เงินลงทุนในหลักทรัพย์

เงินลงทุนในหลักทรัพย์เพื่อค้าแสดงตามมูลค่ายุติธรรม การเปลี่ยนแปลงในมูลค่ายุติธรรมของหลักทรัพย์บันทึกในส่วนกำไรหรือขาดทุน

เงินลงทุนในหลักทรัพย์เพื่อขายแสดงตามมูลค่ายุติธรรม การเปลี่ยนแปลงในมูลค่ายุติธรรมของหลักทรัพย์บันทึกในส่วนกำไรขาดทุนเบ็ดเสร็จอื่น

เงินลงทุนในตราสารหนี้ที่จะครบกำหนดชำระในปี รวมทั้งที่จะถือจนครบกำหนด แสดงมูลค่าตามวิธีราคาทุนตัดจำหน่าย บริษัทฯตัดบัญชีส่วนเกิน/รับรู้ส่วนต่ำกว่ามูลค่าตราสารหนี้ตามอัตราดอกเบี้ยที่แท้จริง ซึ่งจำนวนที่ตัดจำหน่าย/รับรู้นี้จะแสดงเป็นรายการปรับกับรายได้ดอกเบี้ย

เงินลงทุนในตราสารทุนที่ไม่อยู่ในความต้องการของตลาด (บริษัทที่ไม่ใช่บริษัทจดทะเบียน) แสดงตามมูลค่ายุติธรรม และจัดประเภทเป็นเงินลงทุนเพื่อขายที่วัดมูลค่าผ่านกำไรขาดทุนเบ็ดเสร็จอื่น กำไรขาดทุนจากการเปลี่ยนแปลงมูลค่ายุติธรรมรับรู้ผ่านกำไรขาดทุนเบ็ดเสร็จอื่น

มูลค่ายุติธรรมของหลักทรัพย์ในความต้องการของตลาดคำนวณจากราคาเสนอซื้อครั้งสุดท้าย ณ สิ้นวันทำการสุดท้ายของงวดของตลาดหลักทรัพย์แห่งประเทศไทย มูลค่ายุติธรรมของตราสารหนี้คำนวณโดยใช้อัตราผลตอบแทนที่ประกาศโดยสมาคมตลาดตราสารหนี้ไทย มูลค่ายุติธรรมของหน่วยลงทุนคำนวณจากมูลค่าสินทรัพย์สุทธิของหน่วยลงทุน มูลค่ายุติธรรมของตราสารทุนที่ไม่อยู่ในความต้องการของตลาดคำนวณตามหลักเกณฑ์ประมาณมูลค่ายุติธรรมที่ยอมรับทั่วไป หรือเทียบเคียงมูลค่าตามบัญชีหากไม่สามารถประมาณการได้อย่างน่าเชื่อถือ

เมื่อมีการจำหน่ายเงินลงทุน ผลต่างระหว่างสิ่งตอบแทนสุทธิที่ได้รับกับต้นทุนของเงินลงทุนจะถูกบันทึกในส่วนกำไรหรือขาดทุน บริษัทฯใช้วิธีถ่วงน้ำหนักในการคำนวณต้นทุนของเงินลงทุน

ในกรณีที่มีการโอนเปลี่ยนแปลงประเภทเงินลงทุนจากประเภทหนึ่งไปเป็นอีกประเภทหนึ่ง บริษัทฯจะปรับมูลค่าของเงินลงทุนดังกล่าวใหม่โดยใช้มูลค่ายุติธรรม ณ วันที่โอนเปลี่ยนแปลงประเภทเงินลงทุน ผลแตกต่างระหว่างราคาทุนและมูลค่ายุติธรรม ณ วันที่โอนจะบันทึกในส่วนของกำไรหรือขาดทุนหรือบันทึกในส่วนของกำไรขาดทุนเบ็ดเสร็จอื่นแล้วแต่ประเภทของเงินลงทุนที่มีการโอนเปลี่ยนแปลง

ณ วันสิ้นรอบระยะเวลารายงาน เงินลงทุนเพื่อขายที่วัดมูลค่าด้วยมูลค่ายุติธรรมผ่านกำไรขาดทุนเบ็ดเสร็จอื่นและเงินลงทุนในตราสารหนี้ที่จะถือจนครบกำหนดแสดงในงบแสดงฐานะทางการเงินด้วยมูลค่ายุติธรรมสุทธิจากค่าเผื่อการด้อยค่าหรือค่าเผื่อผลขาดทุนด้านเครดิตที่คาดว่าจะเกิดขึ้น (ถ้ามี)

4.10 การด้อยค่าของสินทรัพย์ทางการเงิน

ค่าเผื่อผลขาดทุนด้านเครดิตที่คาดว่าจะเกิดขึ้นของตราสารหนี้

บริษัทฯรับรู้ค่าเผื่อผลขาดทุนด้านเครดิตที่คาดว่าจะเกิดขึ้นสำหรับสินทรัพย์ทางการเงินประเภทตราสารหนี้ที่วัดมูลค่าด้วยวิธีราคาทุนตัดจำหน่าย สินทรัพย์ทางการเงินประเภทตราสารหนี้ที่วัดมูลค่าด้วยวิธีมูลค่ายุติธรรมผ่านกำไรขาดทุนเบ็ดเสร็จอื่น ตามวิธีการทั่วไป (General approach) ตามแนวปฏิบัติทางการบัญชีเรื่อง เครื่องมือทางการเงินฯ โดยมีรายละเอียดดังนี้

การวัดมูลค่าผลขาดทุนด้านเครดิตที่คาดว่าจะเกิดขึ้น

ผลขาดทุนด้านเครดิตที่คาดว่าจะเกิดขึ้น คือ มูลค่าปัจจุบันของจำนวนเงินที่คาดว่าจะไม่ได้รับสำหรับระยะเวลาที่เหลืออยู่ของสินทรัพย์ทางการเงิน โดยจำนวนเงินที่คาดว่าจะไม่ได้รับ คือ ส่วนต่างระหว่างกระแสเงินสดตามสัญญาและกระแสเงินสดที่คาดว่าจะได้รับตลอดระยะเวลาตามสัญญาของสินทรัพย์ทางการเงิน

ประมาณการของจำนวนเงินที่คาดว่าจะไม่ได้รับคำนวณโดยเป็นผลคูณของค่าความน่าจะเป็นของการปฏิบัติผิดสัญญา (PD - Probability of default) กับร้อยละของความเสียหายที่อาจเกิดขึ้นเมื่อมีการปฏิบัติผิดสัญญาต่อยอดหนี้ (LGD - Loss given default) และประมาณการยอดหนี้เมื่อมีการปฏิบัติผิดสัญญา (EAD - Exposure at the time of default) การประเมินคำนวณความน่าจะเป็นของการปฏิบัติผิดสัญญาและความเสียหายที่อาจเกิดขึ้นเมื่อคู่สัญญาปฏิบัติผิดสัญญาอ้างอิงจากข้อมูลของสมาคมตลาดตราสารหนี้ไทย (กรณีเป็นเงินลงทุนประเภทตราสารหนี้) ข้อมูลในอดีต ปรับปรุงด้วยข้อมูลที่สังเกตได้ในปัจจุบันและบวกกับการคาดการณ์เหตุการณ์ในอนาคตที่สนับสนุนได้ และมีความสมเหตุสมผล ทั้งนี้บริษัทฯ จัดให้มีการสอบทานและทบทวนวิธีการข้อสมมติฐานและการคาดการณ์เหตุการณ์ในอนาคตอย่างสม่ำเสมอ

ในการรับรู้ผลขาดทุนด้านเครดิตที่คาดว่าจะเกิดขึ้นจะมีการจัดประเภทสินทรัพย์ทางการเงินเป็น 3 ชั้น ทั้งนี้สินทรัพย์ทางการเงินสามารถเปลี่ยนแปลงระดับชั้น ได้ตลอดอายุของสินทรัพย์ทางการเงินตามการเปลี่ยนแปลงในคุณภาพของสินทรัพย์นับจากวันที่รับรู้รายการเมื่อเริ่มแรก ดังต่อไปนี้

ชั้นที่ 1 สินทรัพย์ทางการเงินที่ไม่มีการเพิ่มขึ้นอย่างมีนัยสำคัญของความเสี่ยงด้านเครดิต

สินทรัพย์ทางการเงินที่ไม่มีการเพิ่มขึ้นของความเสี่ยงด้านเครดิตอย่างมีนัยสำคัญนับจากวันที่รับรู้รายการเมื่อเริ่มแรก (ไม่เข้าเงื่อนไขของชั้นที่ 2 และชั้นที่ 3) หรือเป็นตราสารหนี้ที่พิจารณาว่ามีความเสี่ยงด้านเครดิตต่ำ ณ วันที่รายงาน ค่าเผื่อผลขาดทุนด้านเครดิตที่คาดว่าจะเกิดขึ้นรับรู้ตามผลขาดทุนด้านเครดิตที่คาดว่าจะเกิดขึ้นในอีก 12 เดือนข้างหน้า

บริษัทฯ กำหนดให้หลักทรัพย์รัฐบาลและรัฐวิสาหกิจและตราสารหนี้ภาคเอกชนที่มีอันดับความน่าเชื่อถือไม่ต่ำกว่า BBB- มีความเสี่ยงด้านเครดิตต่ำ และจัดเป็นระดับสินทรัพย์นำลงทุน (Investment grade) ส่วนตราสารหนี้ที่มีอันดับความน่าเชื่อถือต่ำกว่า BBB- และหรือมีเหตุการณ์ใด ๆ ที่ส่งผลกระทบต่อคุณภาพด้านเครดิตของตราสารหนี้ จะจัดตราสารหนี้ดังกล่าวเป็นสินทรัพย์ต่ำกว่าระดับนำลงทุน (Non-investment grade) ซึ่งฝ่ายลงทุนต้องติดตามและทบทวนคุณภาพของสินทรัพย์อย่างใกล้ชิดเพื่อพิจารณาว่าความเสี่ยงด้านเครดิตมีการเพิ่มขึ้นอย่างมีนัยสำคัญหรือไม่

ชั้นที่ 2 สินทรัพย์ทางการเงินที่มีการเพิ่มขึ้นอย่างมีนัยสำคัญของความเสี่ยงด้านเครดิต

เมื่อสินทรัพย์ทางการเงินที่มีการเพิ่มขึ้นอย่างมีนัยสำคัญของความเสี่ยงด้านเครดิตนับจากวันที่รับรู้รายการเมื่อเริ่มแรกแต่ไม่ด้อยค่าด้านเครดิต ประมาณการผลขาดทุนด้านเครดิตที่คาดว่าจะเกิดขึ้นรับรู้โดยการประมาณการความเป็นไปได้ที่จะเกิดการผิดนัดตลอดอายุของสินทรัพย์ทางการเงิน (lifetime ECL) โดยการพิจารณาความมีนัยสำคัญของการเพิ่มขึ้นอย่างมีนัยสำคัญของความเสี่ยงด้านเครดิตนั้นพิจารณาจากปัจจัยเชิงปริมาณและเชิงคุณภาพ

เกณฑ์เชิงปริมาณได้รวมถึงการประเมินว่ามีการเพิ่มขึ้นอย่างมีนัยสำคัญของความน่าจะเป็นที่จะปฏิบัติผิดสัญญานับตั้งแต่การรับรู้รายการเมื่อเริ่มแรกหรือไม่ เช่น การลดอันดับความน่าเชื่อถือด้านเครดิตของกลุ่มสัญญา หากมีการเปลี่ยนแปลงเกินกว่าอัตราที่บริษัทฯ กำหนดไว้ สินทรัพย์ทางการเงินดังกล่าวจะถูกพิจารณาว่ามีการเพิ่มขึ้นอย่างมีนัยสำคัญของความเสี่ยงด้านเครดิต

การประเมินตามเกณฑ์เชิงคุณภาพเป็นส่วนหนึ่งในกระบวนการบริหารความเสี่ยงด้านเครดิตในปัจจุบัน เช่น การพิจารณาการเสื่อมถอยลงอย่างมีนัยสำคัญของความสามารถในการชำระหนี้ของคู่สัญญาหรือผู้ออกตราสารหนี้ ข้อบ่งชี้เชิงคุณภาพรวมถึง ผลการดำเนินงาน สภาพคล่องทางการเงินและข้อบ่งชี้ที่น่าเชื่อถืออื่น ๆ

สินทรัพย์ทางการเงินสามารถโอนกลับไปยังชั้นที่ 1 ได้เมื่อสามารถพิสูจน์ได้ถึงความสามารถในการชำระหนี้ที่กลับมาเป็นปกติ

ชั้นที่ 3 สินทรัพย์ทางการเงินที่มีการด้อยค่าด้านเครดิต

สินทรัพย์ทางการเงินจะถูกพิจารณาว่ามีการด้อยค่าด้านเครดิตเมื่อคู่สัญญาหรือผู้ออกตราสารหนี้มีความเป็นไปได้ที่จะไม่สามารถชำระหนี้ได้เมื่อเกิดเหตุการณ์ใดเหตุการณ์หนึ่งหรือหลายเหตุการณ์ที่ส่งผลกระทบต่อประมาณการกระแสเงินสดในอนาคตของสินทรัพย์ทางการเงิน โดยหลักฐานที่แสดงว่าสินทรัพย์ทางการเงินมีการด้อยค่าด้านเครดิตครอบคลุมถึงข้อมูลที่สังเกตได้ เช่น การประสบปัญหาทางการเงินอย่างมีนัยสำคัญของคู่สัญญาหรือผู้ออกตราสารหนี้ การละเมิดสัญญาจากการปฏิบัติผิดสัญญาหรือการค้างชำระเกินกำหนด และความเป็นไปได้ที่ผู้ออกตราสารหนี้จะล้มละลายหรือปรับโครงสร้างทางการเงิน เป็นต้น

สำหรับสินทรัพย์ทางการเงินอื่นหรือสินทรัพย์ที่เกิดจากสัญญาที่ไม่มีองค์ประกอบเกี่ยวกับการจัดหาเงินที่มีนัยสำคัญ บริษัทฯ จะใช้วิธีการอย่างง่าย (Simplified approach) ในการพิจารณาค่าเผื่อผลขาดทุนที่คาดว่าจะเกิดขึ้นตลอดอายุ โดยอ้างอิงจากข้อมูลผลขาดทุนด้านเครดิตจากประสบการณ์ในอดีต ปรับปรุงด้วยข้อมูลการคาดการณ์ไปในอนาคตเกี่ยวกับลูกหนี้หรือคู่สัญญานั้นและสภาพแวดล้อมทางด้านเศรษฐกิจ

ค่าเพื่อผลขาดทุนด้านเครดิตที่คาดว่าจะเกิดขึ้นที่ดั่งเพิ่ม (ลด) บันทึกบัญชีเป็นค่าใช้จ่ายในระหว่างงวดในส่วนของการขาดทุนหรือขาดทุนในงบกำไรขาดทุนเบ็ดเสร็จ บริษัทฯมีนโยบายตัดจำหน่ายสินทรัพย์ทางการเงินออกจากบัญชีเมื่อเห็นว่าจะไม่สามารถเรียกเก็บเงินจากคู่สัญญาได้

ค่าเพื่อการด้อยค่าของตราสารทุน

ขาดทุนจากการด้อยค่าของเงินลงทุนในตราสารทุนที่จัดประเภทเป็นเงินลงทุนในหลักทรัพย์เพื่อขายรับรู้เข้ากำไรหรือขาดทุนทันทีที่มีหลักฐานสนับสนุนว่าหลักทรัพย์นั้นด้อยค่า โดยพิจารณาจากหลักฐานที่แสดงให้เห็นว่าต้นทุนการลงทุนในตราสารทุนนั้นอาจไม่สามารถเรียกคืนกลับมาได้ และมีการลดลงอย่างมีสาระสำคัญหรืออย่างต่อเนื่องของมูลค่ายุติธรรมของเงินลงทุนจนต่ำกว่าราคาทุน

ขาดทุนจากการด้อยค่า (ถ้ามี) บันทึกเป็นค่าใช้จ่ายในส่วนของกำไรหรือขาดทุน

4.11 การจัดประเภทรายการและการวัดมูลค่าของหนี้สินทางการเงิน

บริษัทรับรู้รายการเมื่อเริ่มแรกสำหรับหนี้สินทางการเงินด้วยมูลค่ายุติธรรมหักต้นทุนการทำรายการและจัดประเภทหนี้สินทางการเงินเป็นหนี้สินทางการเงินที่วัดมูลค่าในภายหลังด้วยราคาทุนตัดจำหน่าย โดยใช้วิธีอัตราดอกเบี้ยที่แท้จริง ทั้งนี้ ผลกำไรและขาดทุนที่เกิดขึ้นจากการตัดรายการหนี้สินทางการเงินและการตัดจำหน่ายตามวิธีดอกเบี้ยที่แท้จริงจะรับรู้ในส่วนกำไรหรือขาดทุน

4.12 การตัดรายการของเครื่องมือทางการเงิน

สินทรัพย์ทางการเงินจะถูกตัดรายการออกจากบัญชี เมื่อสิทธิที่จะได้รับกระแสเงินสดของสินทรัพย์นั้นได้สิ้นสุดลง หรือได้มีการโอนสิทธิที่จะได้รับกระแสเงินสดของสินทรัพย์นั้น รวมถึงได้มีการโอนความเสี่ยงและผลตอบแทนเกือบทั้งหมดของสินทรัพย์นั้น หรือมีการโอนการควบคุมในสินทรัพย์นั้น

บริษัทฯตัดรายการหนี้สินทางการเงินก็ต่อเมื่อได้มีการปฏิบัติตามภาระผูกพันของหนี้สินนั้นแล้ว มีการยกเลิกภาระผูกพันนั้น หรือมีการสิ้นสุดลงของภาระผูกพันนั้น

4.13 การหักกลบของเครื่องมือทางการเงิน

สินทรัพย์ทางการเงินและหนี้สินทางการเงินจะนำมาหักกลบกัน และแสดงด้วยยอดสุทธิในงบแสดงฐานะการเงิน ก็ต่อเมื่อกิจการมีสิทธิบังคับใช้ได้ตามกฎหมายอยู่แล้วในการหักกลบจำนวนเงินที่รับรู้ และกิจการมีความตั้งใจที่จะชำระด้วยยอดสุทธิ หรือตั้งใจที่จะรับสินทรัพย์และชำระหนี้สินพร้อมกัน

4.14 เงินให้กู้ยืมและดอกเบี้ยค้างรับ

เงินให้กู้ยืมและดอกเบี้ยค้างรับแสดงด้วยมูลค่าสุทธิที่จะได้รับ และหักค่าเพื่อผลขาดทุนด้านเครดิตที่คาดว่าจะเกิดขึ้น (ถ้ามี)

4.15 อสังหาริมทรัพย์เพื่อการลงทุน

บริษัทบันทึกมูลค่าเริ่มแรกของอสังหาริมทรัพย์เพื่อการลงทุนในราคาทุนซึ่งรวมต้นทุนการทำรายการ หลังจากนั้น บริษัทฯจะบันทึกอสังหาริมทรัพย์เพื่อการลงทุนด้วยราคาทุนหักค่าเสื่อมราคาสะสมและค่าเพื่อการด้อยค่า (ถ้ามี)

ค่าเสื่อมราคาของอสังหาริมทรัพย์เพื่อการลงทุนคำนวณจากราคาทุน โดยวิธีเส้นตรงตามอายุการให้ประโยชน์โดยประมาณ 40 ปี ค่าเสื่อมราคาของอสังหาริมทรัพย์เพื่อการลงทุนรวมอยู่ในการคำนวณผลการดำเนินงาน

4.16 ที่ดิน อาคารและอุปกรณ์ และค่าเสื่อมราคา

ที่ดินแสดงมูลค่าตามราคาทุน อาคารและอุปกรณ์แสดงมูลค่าตามราคาทุนหักค่าเสื่อมราคาสะสมและค่าเพื่อการด้อยค่าของสินทรัพย์ (ถ้ามี)

ค่าเสื่อมราคาของอาคารและอุปกรณ์คำนวณจากราคาทุนของสินทรัพย์โดยวิธีเส้นตรงตามอายุการให้ประโยชน์โดยประมาณดังต่อไปนี้

| | |
|----------------------------------|------------|
| อาคาร | 20 - 40 ปี |
| ส่วนปรับปรุงอาคาร | 5 - 20 ปี |
| เครื่องตกแต่ง และอุปกรณ์สำนักงาน | 3 - 5 ปี |
| ยานพาหนะ | 5 ปี |

ค่าเสื่อมราคารวมอยู่ในการคำนวณผลการดำเนินงาน

ไม่มีการคิดค่าเสื่อมราคาสำหรับที่ดินและงานระหว่างก่อสร้าง

บริษัทฯตัดรายการที่ดิน อาคารและอุปกรณ์ ออกจากบัญชี เมื่อจำหน่ายสินทรัพย์หรือคาดว่าจะไม่ได้รับประโยชน์เชิงเศรษฐกิจในอนาคตจากการใช้หรือการจำหน่ายสินทรัพย์ รายการผลกำไรหรือขาดทุนจากการจำหน่ายสินทรัพย์จะรับรู้ในส่วนกำไรหรือขาดทุนเมื่อบริษัทฯตัดรายการสินทรัพย์นั้นออกจากบัญชี

4.17 สินทรัพย์ไม่มีตัวตน

สินทรัพย์ไม่มีตัวตนแสดงมูลค่าตามราคาทุนหักค่าตัดจำหน่ายสะสมและค่าเพื่อการด้อยค่าสะสม (ถ้ามี) ของสินทรัพย์นั้น

บริษัทฯตัดจำหน่ายสินทรัพย์ไม่มีตัวตนที่มีอายุการให้ประโยชน์จำกัดโดยวิธีเส้นตรงตามอายุการให้ประโยชน์เชิงเศรษฐกิจของสินทรัพย์นั้น และจะประเมินการด้อยค่าของสินทรัพย์ดังกล่าวเมื่อมีข้อบ่งชี้ว่าสินทรัพย์นั้นเกิดการด้อยค่า บริษัทฯจะทบทวนระยะเวลาการตัดจำหน่ายและวิธีการตัดจำหน่ายของสินทรัพย์ไม่มีตัวตนดังกล่าวทุกสิ้นปีเป็นอย่างน้อย ค่าตัดจำหน่ายรับรู้เป็นค่าใช้จ่ายในส่วนของกำไรหรือขาดทุน

สินทรัพย์ไม่มีตัวตนที่มีอายุการให้ประโยชน์จำกัด คือ โปรแกรมคอมพิวเตอร์ มีอายุการให้ประโยชน์โดยประมาณ 10 ปี

ไม่มีการคิดค่าตัดจำหน่ายสำหรับ โปรแกรมคอมพิวเตอร์ระหว่างคิดตั้ง

4.18 สัญญาเช่า

ณ วันเริ่มต้นของสัญญาเช่า บริษัทฯจะประเมินว่าสัญญาเป็นสัญญาเช่าหรือประกอบด้วยสัญญาเช่าหรือไม่ โดยสัญญาจะเป็นสัญญาเช่าหรือประกอบด้วยสัญญาเช่า ก็ต่อเมื่อสัญญานั้นมีการให้สิทธิในการควบคุมการใช้สินทรัพย์ที่ระบุได้สำหรับช่วงเวลาหนึ่งเพื่อเป็นการแลกเปลี่ยนกับสิ่งตอบแทน

บริษัทในฐานะผู้เช่า

บริษัทฯใช้วิธีการบัญชีเดียวสำหรับการรับรู้รายการและการวัดมูลค่าสัญญาเช่าทุกสัญญา เว้นแต่สัญญาเช่าระยะสั้นและสัญญาเช่าที่สินทรัพย์อ้างอิงมีมูลค่าต่ำ ณ วันที่สัญญาเช่าเริ่มมีผล (วันที่สินทรัพย์อ้างอิงพร้อมใช้งาน) บริษัทฯบันทึกสินทรัพย์สิทธิการใช้ซึ่งแสดงสิทธิในการใช้สินทรัพย์อ้างอิงและหนี้สินตามสัญญาเช่าตามการจ่ายชำระตามสัญญาเช่า

(ก) สินทรัพย์สิทธิการใช้

สินทรัพย์สิทธิการใช้วัดมูลค่าด้วยราคาทุนหักค่าเสื่อมราคาสะสม ผลขาดทุนจากการด้อยค่าสะสม และปรับปรุงด้วยการวัดมูลค่าของหนี้สินตามสัญญาเช่าใหม่ ราคาทุนของสินทรัพย์สิทธิการใช้ประกอบด้วยจำนวนเงินของหนี้สินตามสัญญาเช่าจากการรับรู้เริ่มแรก ต้นทุนทางตรงเริ่มแรกที่เกิดขึ้น จำนวนเงินที่จ่ายชำระตามสัญญาเช่า ณ วันที่สัญญาเช่าเริ่มมีผลหรือก่อนวันที่สัญญาเช่าเริ่มมีผล และหักด้วยสิ่งจูงใจตามสัญญาเช่าที่ได้รับ

ค่าเสื่อมราคาของสินทรัพย์สิทธิการใช้คำนวณจากราคาทุนโดยวิธีเส้นตรงตามอายุสัญญาเช่าหรืออายุการให้ประโยชน์โดยประมาณของสินทรัพย์สิทธิการใช้แล้วแต่ระยะเวลาใดจะสั้นกว่า ดังนี้

| | | |
|-----------------|-------|----|
| อาคาร | 1 - 3 | ปี |
| อุปกรณ์สำนักงาน | 1 - 2 | ปี |
| ยานพาหนะ | 1 - 5 | ปี |

(ข) หนี้สินตามสัญญาเช่า

หนี้สินตามสัญญาเช่าวัดมูลค่าด้วยมูลค่าปัจจุบันของจำนวนเงินที่ต้องจ่ายตามสัญญาเช่าตลอดอายุสัญญาเช่า จำนวนเงินที่ต้องจ่ายตามสัญญาเช่าประกอบด้วยค่าเช่าคงที่ที่เท่ากัน

บริษัทฯคิดลดมูลค่าปัจจุบันของจำนวนเงินที่ต้องจ่ายตามสัญญาเช่าด้วยอัตราดอกเบี้ยตามนัยของสัญญาเช่าหรืออัตราดอกเบี้ยการกู้ยืมส่วนเพิ่มของบริษัทฯ หลังจากวันที่สัญญาเช่าเริ่มมีผล มูลค่าตามบัญชีของหนี้สินตามสัญญาเช่าจะเพิ่มขึ้นจากดอกเบี้ยของหนี้สินตามสัญญาเช่าและลดลงจากการจ่ายชำระหนี้สินตามสัญญาเช่า นอกจากนี้ มูลค่าตามบัญชีของหนี้สินตามสัญญาเช่าจะถูกวัดมูลค่าใหม่เมื่อมีการเปลี่ยนแปลงอายุสัญญาเช่า การเปลี่ยนแปลงการจ่ายชำระตามสัญญาเช่า หรือการเปลี่ยนแปลงในการประเมินสิทธิเลือกซื้อสินทรัพย์อ้างอิง

(ค) สัญญาเช่าระยะสั้นและสัญญาเช่าซึ่งสินทรัพย์อ้างอิงมีมูลค่าต่ำ

สัญญาเช่าที่มีอายุสัญญาเช่า 12 เดือนหรือน้อยกว่านับตั้งแต่วันที่สัญญาเช่าเริ่มมีผล หรือสัญญาเช่าซึ่งสินทรัพย์อ้างอิงมีมูลค่าต่ำ จะบันทึกเป็นค่าใช้จ่ายตามวิธีเส้นตรงตลอดอายุสัญญาเช่า

บริษัทฯ ในฐานะผู้ให้เช่า

สัญญาเช่าที่ความเสี่ยงและผลตอบแทนของความเป็นเจ้าของส่วนใหญ่ไม่ได้โอนไปให้กับผู้เช่าถือเป็นสัญญาเช่าดำเนินงาน บริษัทฯบันทึกจำนวนเงินที่ได้รับตามสัญญาเช่าดำเนินงานเป็นรายได้ในส่วนของกำไรหรือขาดทุนตามวิธีเส้นตรงตลอดอายุของสัญญาเช่า ต้นทุนทางตรงเริ่มแรกที่เกิดขึ้นจากการได้มาซึ่งสัญญาเช่าดำเนินงานรวมในมูลค่าตามบัญชีของสินทรัพย์อ้างอิงและรับรู้เป็นค่าใช้จ่ายตลอดอายุสัญญาเช่า โดยใช้เกณฑ์เดียวกันกับรายได้จากสัญญาเช่า

4.19 การด้อยค่าของสินทรัพย์ที่ไม่ใช่สินทรัพย์ทางการเงิน

ทุกวันสิ้นรอบระยะเวลารายงาน บริษัทฯจะทำการประเมินการด้อยค่าของที่ดิน อาคารและอุปกรณ์สินทรัพย์สิทธิการใช้ อสังหาริมทรัพย์เพื่อการลงทุน หรือสินทรัพย์ที่ไม่มีตัวตนอื่นของบริษัทฯหากมีข้อบ่งชี้ว่าสินทรัพย์ดังกล่าวอาจด้อยค่า บริษัทฯรับรู้ขาดทุนจากการด้อยค่าเมื่อมูลค่าที่คาดว่าจะได้รับคืนของสินทรัพย์มีมูลค่าต่ำกว่ามูลค่าตามบัญชีของสินทรัพย์นั้น ทั้งนี้มูลค่าที่คาดว่าจะได้รับคืนหมายถึงมูลค่ายุติธรรมหักต้นทุนในการขายของสินทรัพย์หรือมูลค่าจากการใช้สินทรัพย์แล้วแต่ราคาใดจะสูงกว่า

บริษัทจะบันทึกขาดทุนจากการด้อยค่าในส่วนของกำไรหรือขาดทุน

หากในการประเมินการด้อยค่าของสินทรัพย์ มีข้อบ่งชี้ที่แสดงให้เห็นว่าผลขาดทุนจากการด้อยค่าของสินทรัพย์ที่รับรู้ในปีก่อนได้หมดไปหรือลดลง บริษัทจะประมาณมูลค่าที่คาดว่าจะได้รับคืนของสินทรัพย์นั้น และจะกลับรายการผลขาดทุนจากการด้อยค่าที่รับรู้ในปีก่อนก็ต่อเมื่อมีการเปลี่ยนแปลงประมาณการที่ใช้กำหนดมูลค่าที่คาดว่าจะได้รับคืนภายหลังจากการรับรู้ผลขาดทุนจากการด้อยค่าครั้งล่าสุด โดยมูลค่าตามบัญชีของสินทรัพย์ที่เพิ่มขึ้นจากการกลับรายการผลขาดทุนจากการด้อยค่าต้องไม่สูงกว่ามูลค่าตามบัญชีที่ควรจะเป็นหากกิจการไม่เคยรับรู้ผลขาดทุนจากการด้อยค่าของสินทรัพย์ในปีก่อนๆ บริษัทจะบันทึกกลับรายการผลขาดทุนจากการด้อยค่าของสินทรัพย์โดยรับรู้ไปยังส่วนของกำไรหรือขาดทุนทันที

4.20 รายการธุรกิจกับบุคคลหรือกิจการที่เกี่ยวข้องกัน

บุคคลหรือกิจการที่เกี่ยวข้องกันกับบริษัทฯ หมายถึง บุคคลหรือกิจการที่มีอำนาจควบคุมบริษัทฯ หรือถูกบริษัทฯ ควบคุมไม่ว่าจะเป็นโดยทางตรงหรือทางอ้อม หรืออยู่ภายใต้การควบคุมเดียวกันกับบริษัทฯ

นอกจากนี้บุคคลหรือกิจการที่เกี่ยวข้องกันยังหมายรวมถึงบุคคลที่มีสิทธิออกเสียงโดยทางตรงหรือทางอ้อมซึ่งทำให้มีอิทธิพลอย่างเป็นสาระสำคัญต่อบริษัทฯ ผู้บริหารสำคัญ กรรมการหรือพนักงานของบริษัทฯ ที่มีอำนาจในการวางแผนและควบคุมการดำเนินงานของบริษัทฯ

4.21 หนี้สินจากสัญญาประกันภัย

หนี้สินจากสัญญาประกันภัย ประกอบด้วยสำรองค่าสินไหมทดแทนและสำรองเบี้ยประกันภัย

(ก) สำรองค่าสินไหมทดแทน

สำรองค่าสินไหมทดแทน ประกอบด้วย ค่าสินไหมทดแทนค้างจ่ายบันทึกตามจำนวนที่จะจ่ายจริง และส่วนที่บันทึกเมื่อได้รับการแจ้งคำเรียกร้องค่าเสียหายจากผู้เอาประกันภัยตามจำนวนที่ผู้เอาประกันภัยแจ้ง และโดยการประมาณการของฝ่ายบริหาร มูลค่าประมาณการสินไหมทดแทนสูงสุดจะไม่เกินทุนประกันของกรมธรรม์ที่เกี่ยวข้อง

ประมาณการสำรองสินไหมทดแทนคำนวณโดยวิธีการทางคณิตศาสตร์ประกันภัย โดยคำนวณจากประมาณการที่ดีที่สุดของค่าสินไหมทดแทนที่คาดว่าจะจ่ายให้แก่ผู้เอาประกันภัยในอนาคตสำหรับความสูญเสียที่เกิดขึ้นแล้วก่อนหรือ ณ วันที่ในรอบระยะเวลารายงาน ทั้งจากรายการความสูญเสียที่บริษัทฯ ได้รับรายงานแล้วและยังไม่ได้รับรายงาน และรวมถึงค่าใช้จ่ายในการจัดการค่าสินไหมทดแทน และหักด้วยมูลค่าซากและการรับคืนอื่น ผลต่างของประมาณการสำรองสินไหมทดแทนที่คำนวณได้สูงกว่าค่าสินไหมทดแทนที่รับรู้ไปแล้วในบัญชี จะรับรู้เป็นความเสียหายที่เกิดขึ้นแล้วแต่ยังไม่ได้มีการรายงานให้บริษัทฯ ทราบ (Incurred but not reported claim: IBNR)

(ข) สำรองเบี้ยประกันภัย

สำรองเบี้ยประกันภัยประกอบด้วย สำรองเบี้ยประกันภัยที่ยังไม่ถึงเป็นรายได้ และสำรองความเสียหายที่ยังไม่สิ้นสุด

(1) สำรองเบี้ยประกันภัย

สำรองเบี้ยประกันภัยที่ยังไม่ถึงเป็นรายได้คำนวณจากเบี้ยประกันภัยรับก่อนการเอาประกันภัยต่อด้วยวิธีการดังนี้

| | |
|--|--|
| การประกันภัยขนส่งเฉพาะเที่ยว การประกัน | - ร้อยละร้อยละของเบี้ยประกันภัยรับ ตั้งแต่วันที่ |
| อุบัติเหตุการเดินทางที่มีระยะเวลา | กรมธรรม์ประกันภัยเริ่มมีผลคุ้มครองตลอด |
| คุ้มครองไม่เกิน 6 เดือน | ระยะเวลาที่บริษัทฯ ยังคงให้ความคุ้มครองแก่ |
| | ผู้เอาประกันภัย |
| การประกันภัยอื่น | - วิธีถัวเฉลี่ยตามอายุกรมธรรม์ (วิธีเศษหนึ่งส่วน |
| | สามร้อยหกสิบห้า) |

สำรองเบี้ยประกันภัยที่ยังไม่ถึงเป็นรายได้เอาประกันภัยต่อคำนวณจากเบี้ยประกันภัยจ่ายจากการเอาประกันภัยต่อด้วยวิธีการเช่นเดียวกับกรมธรรม์ประกันภัยตรงที่ได้โอนความเสี่ยงจากการประกันภัยให้บริษัทรับประกันภัยต่อแล้วตลอดอายุของสัญญาในกรมธรรม์

ทั้งนี้ สำรองเบี้ยประกันภัยที่เพิ่มหรือลดจากปีก่อนจะถูกรับรู้ในส่วนของกำไรหรือขาดทุน

(2) สำรองความเสี่ยงภัยที่ยังไม่สิ้นสุด

สำรองความเสี่ยงภัยที่ยังไม่สิ้นสุด เป็นจำนวนเงินที่บริษัทฯ สำรองไว้เพื่อชดเชยค่าสินไหมทดแทนและค่าใช้จ่ายที่เกี่ยวข้องที่อาจเกิดขึ้นในอนาคตสำหรับการประกันภัยที่ยังมีผลบังคับอยู่ซึ่งคำนวณโดยวิธีการทางคณิตศาสตร์ประกันภัย บริษัทฯ ใช้การประมาณการที่ดีที่สุดของค่าสินไหมทดแทนที่คาดว่าจะเกิดขึ้นในระยะเวลาเอาประกันที่เหลืออยู่ โดยอ้างอิงจากข้อมูลในอดีต

ทุกวันสิ้นรอบระยะเวลารายงาน บริษัทฯ จะเปรียบเทียบมูลค่าของสำรองความเสี่ยงภัยที่ยังไม่สิ้นสุดกับสำรองเบี้ยประกันภัยที่ยังไม่ถึงเป็นรายได้ หากมูลค่าของสำรองความเสี่ยงภัยที่ยังไม่สิ้นสุดสูงกว่าสำรองเบี้ยประกันภัยที่ยังไม่ถึงเป็นรายได้ บริษัทฯ จะรับรู้ส่วนต่างและแสดงรายการสำรองความเสี่ยงภัยที่ยังไม่สิ้นสุดในงบการเงิน

4.22 ผลประโยชน์พนักงาน

ผลประโยชน์ระยะสั้นของพนักงาน

บริษัทฯรับรู้ เงินเดือน ค่าจ้าง โบนัส และเงินสมทบกองทุนประกันสังคมเป็นค่าใช้จ่ายเมื่อเกิดรายการ

ผลประโยชน์หลังออกจากงานของพนักงาน

โครงการสมทบเงิน

บริษัทฯและพนักงานได้ร่วมกันจัดตั้งกองทุนสำรองเลี้ยงชีพ ซึ่งประกอบด้วยเงินที่พนักงานจ่ายสะสมและเงินที่บริษัทฯจ่ายสมทบให้เป็นรายเดือน สิทธิประโยชน์ของกองทุนสำรองเลี้ยงชีพได้แยกออกจากสิทธิประโยชน์ของ บริษัทฯ เงินที่บริษัทฯจ่ายสมทบกองทุนสำรองเลี้ยงชีพบันทึกเป็นค่าใช้จ่ายในปีที่เกิดรายการ

โครงการผลประโยชน์หลังออกจากงาน

บริษัทฯมีภาระสำหรับเงินชดเชยที่ต้องจ่ายให้แก่พนักงานเมื่อออกจากงานตามกฎหมายแรงงาน ซึ่งบริษัทฯ ถือว่าเงินชดเชยดังกล่าวเป็นโครงการผลประโยชน์หลังออกจากงานสำหรับพนักงาน

บริษัทฯคำนวณหนี้สินตามโครงการผลประโยชน์หลังออกจากงานของพนักงาน โดยใช้วิธีคิดลดแต่ละหน่วยที่ประมาณการไว้ (Projected Unit Credit Method) โดยนักคณิตศาสตร์ประกันภัยอิสระได้ทำการประเมินภาระผูกพันดังกล่าวตามหลักคณิตศาสตร์ประกันภัย

ผลกำไรหรือขาดทุนจากการประมาณการตามหลักคณิตศาสตร์ประกันภัย สำหรับโครงการผลประโยชน์หลังออกจากงานของพนักงานจะรับรู้ทันทีในส่วนกำไรขาดทุนเบ็ดเสร็จอื่น

ต้นทุนบริการในอดีตจะถูกรับรู้ทั้งจำนวนในกำไรหรือขาดทุนทันทีที่มีการแก้ไขโครงการหรือลดขนาดโครงการหรือเมื่อกิจการรับรู้ต้นทุนการปรับโครงสร้างที่เกี่ยวข้อง แล้วแต่เหตุการณ์ใดจะเกิดขึ้นก่อน

4.23 ภาษีเงินได้

ภาษีเงินได้ประกอบด้วยภาษีเงินได้ปัจจุบันและภาษีเงินได้รอการตัดบัญชี

ภาษีเงินได้ปัจจุบัน

บริษัทฯบันทึกภาษีเงินได้ปัจจุบันตามจำนวนที่คาดว่าจะจ่ายให้กับหน่วยงานจัดเก็บภาษีของรัฐ โดยคำนวณจากกำไรทางภาษีตามหลักเกณฑ์ที่กำหนดในกฎหมายภาษีอากร

ภาษีเงินได้รอการตัดบัญชี

บริษัทฯบันทึกภาษีเงินได้รอการตัดบัญชีของผลแตกต่างชั่วคราวระหว่างราคาตามบัญชีของสินทรัพย์และหนี้สิน ณ วันสิ้นรอบระยะเวลารายงานกับฐานภาษีของสินทรัพย์และหนี้สินที่เกี่ยวข้องนั้น โดยใช้อัตราภาษีที่มีผลบังคับใช้ ณ วันสิ้นรอบระยะเวลารายงาน

บริษัทฯรับรู้หนี้สินภาษีเงินได้รอการตัดบัญชีของผลแตกต่างชั่วคราวที่ต้องเสียภาษีทุกรายการแต่รับรู้สินทรัพย์ภาษีเงินได้รอการตัดบัญชีสำหรับผลแตกต่างชั่วคราวที่ใช้หักภาษีในจำนวนเท่าที่มีความเป็นไปได้ก่อนข้างแผนที่บริษัทฯจะมีกำไรทางภาษีในอนาคตเพียงพอที่จะใช้ประโยชน์จากผลแตกต่างชั่วคราวที่ใช้หักภาษี

บริษัทฯจะทบทวนมูลค่าตามบัญชีของสินทรัพย์ภาษีเงินได้รอการตัดบัญชีทุกสิ้นรอบระยะเวลารายงานและ จะทำการปรับลดมูลค่าตามบัญชีดังกล่าว หากมีความเป็นไปได้ก่อนข้างแผนที่บริษัทฯจะไม่มีกำไรทางภาษีเพียงพอต่อการนำสินทรัพย์ภาษีเงินได้รอการตัดบัญชีทั้งหมดหรือบางส่วนมาใช้ประโยชน์

บริษัทฯจะบันทึกภาษีเงินได้รอการตัดบัญชีโดยตรงไปยังส่วนของเจ้าของหากภาษีที่เกิดขึ้นเกี่ยวข้องกับรายการที่ได้บันทึกโดยตรงไปยังส่วนของเจ้าของ

4.24 ประมวลการหนี้สิน

บริษัทฯจะบันทึกประมวลการหนี้สินไว้ในบัญชีเมื่อภาระผูกพันซึ่งเป็นผลมาจากเหตุการณ์ในอดีตได้เกิดขึ้นแล้ว และมีความเป็นไปได้ก่อนข้างแผนที่บริษัทฯจะเสียทรัพยากรเชิงเศรษฐกิจไปเพื่อปลดเปลื้องภาระผูกพันนั้น และบริษัทฯสามารถประมาณมูลค่าภาระผูกพันนั้น ได้อย่างน่าเชื่อถือ

4.25 การวัดมูลค่ายุติธรรม

มูลค่ายุติธรรม หมายถึง ราคาที่คาดว่าจะได้รับจากการขายสินทรัพย์หรือเป็นราคาที่จะต้องจ่ายเพื่อโอนหนี้สินให้ผู้อื่นโดยรายการดังกล่าวเป็นรายการที่เกิดขึ้นในสภาพปกติระหว่างผู้ซื้อและผู้ขาย (ผู้ร่วมในตลาด) ณ วันที่วัดมูลค่า บริษัทฯใช้ราคาเสนอซื้อขายในตลาดที่มีสภาพคล่องในการวัดมูลค่ายุติธรรมของสินทรัพย์และหนี้สิน ยกเว้นในกรณีที่ไม่มีตลาดที่มีสภาพคล่องสำหรับสินทรัพย์หรือหนี้สินที่มีลักษณะเดียวกันหรือไม่สามารถหาราคาเสนอซื้อขายในตลาดที่มีสภาพคล่องได้ บริษัทฯจะประมาณมูลค่ายุติธรรมโดยใช้เทคนิคการประเมินมูลค่าที่เหมาะสมกับแต่ละสถานการณ์ และพยายามใช้ข้อมูลที่สามารถสังเกตได้ที่เกี่ยวข้องกับสินทรัพย์หรือหนี้สินที่จะวัดมูลค่ายุติธรรมนั้นให้มากที่สุด

ลำดับชั้นของมูลค่ายุติธรรมที่ใช้วัดมูลค่าและเปิดเผยของสินทรัพย์และหนี้สินในงบการเงินออกเป็นสามระดับตามประเภทของข้อมูลที่น่ามาใช้ในการวัดมูลค่ายุติธรรม ดังนี้

- ระดับ 1 ใช้ข้อมูลราคาเสนอซื้อขายของสินทรัพย์หรือหนี้สินอย่างเดียวกันในตลาดที่มีสภาพคล่อง
- ระดับ 2 ใช้ข้อมูลอื่นที่สามารถสังเกตได้ของสินทรัพย์หรือหนี้สิน ไม่ว่าจะเป็นข้อมูลทางตรงหรือทางอ้อม
- ระดับ 3 ใช้ข้อมูลที่ไม่สามารถสังเกตได้ เช่น ข้อมูลเกี่ยวกับกระแสเงินในอนาคตที่กิจการประมาณขึ้น

ทุกวันสิ้นรอบระยะเวลารายงาน บริษัทฯจะประเมินความจำเป็นในการโอนรายการระหว่างลำดับชั้นของมูลค่ายุติธรรมสำหรับสินทรัพย์และหนี้สินที่เกี่ยวข้อง ณ วันสิ้นรอบระยะเวลารายงานที่มีการวัดมูลค่ายุติธรรมแบบเกิดขึ้นประจำ

5. > การใช้ดุลยพินิจและประมาณการทางบัญชีที่สำคัญ

ในการจัดทำงบการเงินตามมาตรฐานการรายงานทางการเงิน ฝ่ายบริหารจำเป็นต้องใช้ดุลยพินิจและการประมาณการในเรื่องที่มีความไม่แน่นอนเสมอ การใช้ดุลยพินิจและการประมาณการดังกล่าวนี้ส่งผลกระทบต่อจำนวนเงินที่แสดงในงบการเงินและต่อข้อมูลที่แสดงในหมายเหตุประกอบงบการเงิน ผลที่เกิดขึ้นจริงอาจแตกต่างไปจากจำนวนที่ประมาณการไว้ การใช้ดุลยพินิจและการประมาณการทางบัญชีที่สำคัญมีดังนี้

5.1 การรับรู้และการตัดรายการสินทรัพย์และหนี้สิน

ในการพิจารณาการรับรู้หรือการตัดรายการสินทรัพย์และหนี้สิน ฝ่ายบริหารต้องใช้ดุลยพินิจในการพิจารณาว่าบริษัทฯ ได้โอนหรือรับโอนความเสี่ยงและผลประโยชน์ในสินทรัพย์และหนี้สินดังกล่าวแล้วหรือไม่ โดยใช้ดุลยพินิจบนพื้นฐานของข้อมูลที่ดีที่สุดที่รับรู้ได้ในสถานะปัจจุบัน

5.2 ค่าเพื่อหนี้สงสัยจะสูญ

ในการประมาณค่าเพื่อหนี้สงสัยจะสูญของเบี่ยประกันภัยค้ำรับและลูกหนี้จากสัญญาประกันภัยต่อ ฝ่ายบริหารจำเป็นต้องใช้ดุลยพินิจในการประมาณการผลขาดทุนที่คาดว่าจะเกิดขึ้นจากลูกหนี้แต่ละราย โดยคำนึงถึงประสบการณ์การเก็บเงินในอดีต อายุของหนี้ที่ค้างค้างและสถานะเศรษฐกิจที่เป็นอยู่ในขณะนั้น

5.3 ค่าเพื่อการด้อยค่าของสินทรัพย์จากการประกันภัยต่อ

ในการประมาณการค่าเพื่อการด้อยค่าของสินทรัพย์จากการประกันภัยต่อ ฝ่ายบริหารจำเป็นต้องใช้ดุลยพินิจในการประมาณการผลขาดทุนจากการด้อยค่าจากบริษัทประกันภัยต่อแต่ละราย โดยคำนึงถึงเงื่อนไขของสัญญาประกันภัยต่อและเหตุการณ์ที่เกิดขึ้นที่ส่งผลทำให้บริษัทฯ อาจจะไม่ได้รับจำนวนเงินทั้งหมดตามเงื่อนไขของสัญญา

5.4 ค่าเพื่อการด้อยค่าของเงินลงทุนในตราสารทุน

บริษัทฯ จะตั้งค่าเพื่อการด้อยค่าของเงินลงทุนในตราสารทุนและหน่วยลงทุนที่จัดประเภทเป็นเงินลงทุนเพื่อขายที่วัดมูลค่ายุติธรรมผ่านกำไรขาดทุนเบ็ดเสร็จอื่น เมื่อมูลค่ายุติธรรมของเงินลงทุนดังกล่าวได้ลดลงอย่างมีสาระสำคัญและเป็นระยะเวลาสั้นหรือเมื่อมีข้อบ่งชี้ของการด้อยค่า การที่จะสรุปว่าเงินลงทุนดังกล่าวได้ลดลงอย่างมีสาระสำคัญหรือเป็นระยะเวลาสั้นหรือไม่นั้นจำเป็นต้องใช้ดุลยพินิจของฝ่ายบริหาร

5.5 ค่าเพื่อผลขาดทุนด้านเครดิตที่คาดว่าจะเกิดขึ้นของสินทรัพย์ทางการเงิน

ฝ่ายบริหารจำเป็นต้องใช้ดุลยพินิจในการประมาณการค่าเพื่อผลขาดทุนด้านเครดิตสำหรับสินทรัพย์ทางการเงิน การคำนวณค่าเพื่อผลขาดทุนด้านเครดิตที่คาดว่าจะเกิดขึ้นของบริษัทฯ ขึ้นอยู่กับเงื่อนไขการประเมินการเพิ่มขึ้นของความเสี่ยงด้านเครดิต การพัฒนาแบบจำลอง การวิเคราะห์สถานะของลูกค้าหนี้และคู่สัญญา ความน่าจะเป็นของการได้รับชำระหนี้ ซึ่งการประมาณการมีตัวแปรที่เกี่ยวข้องจำนวนมาก ดังนั้นผลที่เกิดขึ้นจริงอาจแตกต่างไปจากจำนวนที่ประมาณการไว้

5.6 สินทรัพย์ภาษีเงินได้รอการตัดบัญชี

บริษัทฯ จะรับรู้สินทรัพย์ภาษีเงินได้รอการตัดบัญชีสำหรับผลแตกต่างชั่วคราวที่ใช้หักภาษีเมื่อมีความเป็นไปได้ก่อนข้างแน่นอนว่าบริษัทฯ จะมีกำไรทางภาษีในอนาคตเพียงพอที่จะใช้ประโยชน์จากผลแตกต่างชั่วคราวและขาดทุนนั้น ในการนี้ฝ่ายบริหารจำเป็นต้องประมาณการว่าบริษัทฯ ควรรับรู้จำนวนสินทรัพย์ภาษีเงินได้รอการตัดบัญชีเป็นจำนวนเท่าใด โดยพิจารณาถึงจำนวนกำไรทางภาษีที่คาดว่าจะเกิดในอนาคตในแต่ละช่วงเวลา

5.7 ที่ดิน อาคารและอุปกรณ์ และค่าเสื่อมราคา

ในการคำนวณค่าเสื่อมราคาของอาคารและอุปกรณ์ ฝ่ายบริหารจำเป็นต้องทำการประมาณอายุการให้ประโยชน์และมูลค่าคงเหลือเมื่อเลิกใช้งานของอาคารและอุปกรณ์ และต้องทบทวนอายุการให้ประโยชน์และมูลค่าคงเหลือใหม่หากมีการเปลี่ยนแปลงเช่นนั้นเกิดขึ้น

นอกจากนี้ฝ่ายบริหารจำเป็นต้องสอบทานการด้อยค่าของที่ดิน อาคารและอุปกรณ์ในแต่ละช่วงเวลาและบันทึกขาดทุนจากการด้อยค่าหากคาดว่ามูลค่าที่คาดว่าจะได้รับคืนต่ำกว่ามูลค่าตามบัญชีของสินทรัพย์นั้น ในการนี้ฝ่ายบริหารจำเป็นต้องใช้ดุลยพินิจที่เกี่ยวข้องกับการคาดการณ์รายได้และค่าใช้จ่ายในอนาคตซึ่งเกี่ยวข้องกับสินทรัพย์นั้น

5.8 สินทรัพย์ไม่มีตัวตน

ในการบันทึกและวัดมูลค่าของสินทรัพย์ไม่มีตัวตน ณ วันที่ได้มา ตลอดจนการทดสอบการด้อยค่าในภายหลัง ฝ่ายบริหารจำเป็นต้องประมาณการกระแสเงินสดที่คาดว่าจะได้รับในอนาคตจากสินทรัพย์ รวมทั้งการเลือกอัตราคิดลดที่เหมาะสมในการคำนวณหามูลค่าปัจจุบันของกระแสเงินสดนั้น ๆ

5.9 การจัดประเภทสัญญาประกันภัย

ในการพิจารณาเพื่อจัดประเภทสัญญาประกันภัยตามคำนิยามของมาตรฐานการรายงานทางการเงิน บริษัทฯ ต้องทดสอบสัญญาประกันภัยว่าเป็นสัญญาที่รับ/โอนความเสี่ยงด้านการรับประกันภัยที่มีนัยสำคัญจาก/ไปยังคู่สัญญาอีกฝ่ายหนึ่งหรือไม่ โดยใช้วิธีการทางคณิตศาสตร์ประกันภัยที่อาศัยข้อสมมติที่เกี่ยวข้องกับข้อมูลค่าสินไหมในอดีตและข้อสมมติอื่นๆ ซึ่งฝ่ายบริหารจำเป็นต้องใช้ดุลยพินิจในการเลือกใช้อัตราคิดลดดังกล่าว

5.10 สำรองค่าสินไหมทดแทนและค่าสินไหมทดแทนค้างจ่าย

ทุกวันสิ้นรอบระยะเวลารายงาน บริษัทฯต้องประมาณการสำรองค่าสินไหมทดแทนและค่าสินไหมทดแทนค้างจ่ายโดยแยกพิจารณาสองส่วน คือ ส่วนของค่าสินไหมทดแทนที่เกิดขึ้นและบริษัทฯได้รับรายงานความเสียหายแล้ว และส่วนของความเสียหายที่เกิดขึ้นแล้วแต่บริษัทฯยังไม่ได้รับรายงาน (Incurred but not reported claim - IBNR) ซึ่งต้องใช้วิธีการทางคณิตศาสตร์ประกันภัยที่เป็นมาตรฐานสากลในการประมาณการ ข้อสมมติหลักที่ใช้ในวิธีการทางคณิตศาสตร์ประกันภัยดังกล่าวประกอบด้วยข้อมูลในอดีต ซึ่งได้แก่การเปลี่ยนแปลงประมาณการค่าสินไหมทดแทน การจ่ายชำระค่าสินไหมทดแทน ค่าสินไหมทดแทนเฉลี่ยจำนวนครั้งของค่าสินไหม เป็นต้น ในการประมาณการสำรองค่าสินไหมทดแทนนี้ บริษัทฯได้ว่าจ้างนักคณิตศาสตร์ประกันภัยอิสระเป็นผู้ทำการคำนวณตามประเภทของการรับประกันภัย อย่างไรก็ตาม การประมาณการดังกล่าวต้องใช้ดุลยพินิจของฝ่ายบริหารซึ่งสะท้อนถึงการประมาณการอย่างดีที่สุด ในขณะที่นั้น ซึ่งเป็นการคาดการณ์เหตุการณ์ในอนาคต ผลลัพธ์ที่เกิดขึ้นจริงจึงอาจแตกต่างกับที่ได้ประมาณการไว้

5.11 สำรองความเสี่ยงภัยที่ไม่สิ้นสุด

สำรองประกันภัยสำหรับความเสี่ยงภัยที่ยังไม่สิ้นสุดคำนวณตามวิธีการทางคณิตศาสตร์ประกันภัย โดยใช้การประมาณการที่ดีที่สุดของค่าสินไหมทดแทนที่คาดว่าจะเกิดขึ้นและค่าใช้จ่ายที่เกี่ยวข้องที่คาดว่าจะเกิดขึ้นในระยะเวลาเอาประกันที่เหลืออยู่ ซึ่งการประมาณเงินสำรองดังกล่าวจำเป็นต้องใช้ดุลยพินิจของฝ่ายบริหาร ซึ่งอ้างอิงจากข้อมูลในอดีตและประมาณการอย่างดีที่สุด ณ ขณะนั้น

5.12 ผลประโยชน์หลังออกจากงานของพนักงานตามโครงการผลประโยชน์

หนี้สินตามโครงการผลประโยชน์หลังออกจากงานของพนักงานตามโครงการผลประโยชน์ประมาณการตามหลักคณิตศาสตร์ประกันภัย ซึ่งต้องอาศัยข้อสมมติฐานต่าง ๆ ในการประมาณการนั้น เช่น อัตราคิดลด อัตราการขึ้นเงินเดือนในอนาคต อัตราณณะ และอัตราการเปลี่ยนแปลงจำนวนพนักงาน เป็นต้น

5.13 สัญญาเช่า

บริษัทในฐานะผู้เช่า

การกำหนดอายุสัญญาเช่าที่มีสิทธิการเลือกในการขยายอายุสัญญาเช่าหรือยกเลิกสัญญาเช่า

ในการกำหนดอายุสัญญาเช่า ฝ่ายบริหารจำเป็นต้องใช้ดุลยพินิจในการประเมินว่าบริษัทฯมีความแน่นอนอย่างสมเหตุสมผลหรือไม่ที่จะใช้สิทธิเลือกในการขยายอายุสัญญาเช่าหรือยกเลิกสัญญาเช่า โดยคำนึงถึงข้อเท็จจริงและสภาพแวดล้อมที่เกี่ยวข้องทั้งหมดที่ทำให้เกิดสิ่งจูงใจทางเศรษฐกิจสำหรับบริษัทฯ ในการใช้หรือไม่ใช้สิทธิเลือกนั้น

การกำหนดอัตราดอกเบี้ยการกู้ยืมส่วนเพิ่ม

บริษัทฯ ไม่สามารถกำหนดอัตราดอกเบี้ยตามนัยของสัญญาเช่า ดังนั้น ฝ่ายบริหารจำเป็นต้องใช้ดุลยพินิจในการกำหนดอัตราดอกเบี้ยการกู้ยืมส่วนเพิ่มของบริษัทฯ ในการคิดลดหนี้สินตามสัญญาเช่า โดยอัตราดอกเบี้ยการกู้ยืมส่วนเพิ่มเป็นอัตราดอกเบี้ยที่บริษัทฯจะต้องจ่ายในการกู้ยืมเงินที่จำเป็นเพื่อให้ได้มาซึ่งสินทรัพย์ที่มีมูลค่าใกล้เคียงกับสินทรัพย์สิทธิการใช้ในสภาพแวดล้อมทางเศรษฐกิจที่คล้ายคลึง โดยมีระยะเวลาการกู้ยืมและหลักประกันที่คล้ายคลึง

บริษัทในฐานะผู้ให้เช่า

การจัดประเภทของสัญญาเช่า

ในการพิจารณาประเภทของสัญญาเช่าว่าเป็นสัญญาเช่าดำเนินงานหรือสัญญาเช่าเงินทุน ฝ่ายบริหารได้ใช้ดุลยพินิจในการประเมินเงื่อนไขและรายละเอียดของสัญญาเพื่อพิจารณาว่าบริษัทฯได้โอนความเสี่ยงและผลตอบแทนของความเป็นเจ้าของในสินทรัพย์ที่เช่าดังกล่าวแล้วหรือไม่

5.14 คติฟ้องร้อง

บริษัทฯมีหนี้สินที่อาจจะเกิดขึ้นจากการถูกฟ้องร้องเรียกค่าเสียหาย ซึ่งฝ่ายบริหารได้ใช้ดุลยพินิจในการประเมินผลของคดีที่ถูกฟ้องร้องแล้วและเชื่อมั่นว่าความเสียหายที่เกิดขึ้นจะไม่เกินกว่าจำนวนที่ได้ประมาณการไว้แล้ว ณ วันสิ้นรอบระยะเวลารายงาน

5.15 มูลค่ายุติธรรมของเครื่องมือทางการเงิน

ในการประเมินมูลค่ายุติธรรมของเครื่องมือทางการเงินที่ไม่มีการซื้อขายในตลาดและไม่สามารถหาราคาได้ในตลาดซื้อขายคล่อง ฝ่ายบริหารต้องใช้ดุลยพินิจในการประเมินมูลค่ายุติธรรมของเครื่องมือทางการเงินดังกล่าว โดยใช้เทคนิคและแบบจำลองการประเมินมูลค่า ซึ่งตัวแปรที่ใช้ในแบบจำลองได้มาจากการเทียบเคียงกับตัวแปรที่มีอยู่ในตลาด โดยคำนึงถึงความเสี่ยงทางด้านเครดิต สภาพคล่อง ข้อมูลความสัมพันธ์ และการเปลี่ยนแปลงของมูลค่าของเครื่องมือทางการเงินในระยะยาว การเปลี่ยนแปลงของสมมติฐานที่เกี่ยวข้องกับตัวแปรที่ใช้ในการคำนวณ อาจมีผลกระทบต่อมูลค่ายุติธรรมและการเปิดเผยลำดับชั้นของมูลค่ายุติธรรม

6. > เงินสดและรายการเทียบเท่าเงินสด

| | (หน่วย: บาท) | |
|--|--------------|-------------|
| | 2564 | 2563 |
| เงินสด | - | - |
| เงินฝากธนาคารประเภทไม่กำหนดระยะเวลาจ่ายคืน | 181,845,688 | 378,590,759 |
| รวม | 181,845,688 | 378,590,759 |
| หัก: ค่าเผื่อผลขาดทุนด้านเครดิตที่คาดว่าจะเกิดขึ้น | (50,384) | (128,910) |
| เงินสดและรายการเทียบเท่าเงินสด - สุทธิ | 181,795,304 | 378,461,849 |

ณ วันที่ 31 ธันวาคม 2564 เงินฝากออมทรัพย์มีอัตราดอกเบี้ยระหว่างร้อยละ 0.05 ถึง 0.25 ต่อปี (2563: 0.05 ถึง 0.30 ต่อปี)

7. > เบี้ยประกันค้างรับ

ณ วันที่ 31 ธันวาคม 2564 และ 2563 ยอดคงเหลือของเบี้ยประกันภัยค้างรับโดยจำแนกอายุตามเงินต้นที่ค้างชำระนับตั้งแต่วันครบกำหนดชำระตามกฎหมายว่าด้วยการเก็บเบี้ยประกันภัยแสดงได้ดังนี้

| | (หน่วย: บาท) | |
|----------------------------|--------------|--------------|
| | 2564 | 2563 |
| ยังไม่ถึงกำหนดรับชำระ | 358,716,576 | 415,818,194 |
| ค้างรับไม่เกิน 30 วัน | 134,887,801 | 29,238,435 |
| ค้างรับ 30 - 60 วัน | 73,737,267 | 12,046,891 |
| ค้างรับ 60 - 90 วัน | 4,357,641 | 5,375,377 |
| ค้างรับเกินกว่า 90 วัน | 13,804,083 | 26,125,460 |
| รวมเบี้ยประกันภัยค้างรับ | 585,503,368 | 488,604,357 |
| หัก: ค่าเผื่อนี้สงสัยจะสูญ | (6,969,584) | (13,934,863) |
| เบี้ยประกันภัยค้างรับสุทธิ | 578,533,784 | 474,669,494 |

สำหรับเบี้ยประกันภัยค้างรับจากตัวแทนและนายหน้า บริษัทฯ ได้กำหนดหลักเกณฑ์การติดตามหนี้ให้เป็นไปตามกฎหมายว่าด้วยการเก็บเบี้ยประกันภัย โดยหนี้ที่เกินกว่ากำหนดรับชำระ บริษัทฯ ได้ดำเนินการตามกฎหมายกับตัวแทนและนายหน้าเป็นกรณีไป

8. > สินทรัพย์จากการประกันภัยต่อ

| | (หน่วย: บาท) | |
|--|---------------|---------------|
| | 2564 | 2563 |
| สำรองประกันภัยส่วนที่เรียกคืนจากบริษัทประกันภัยต่อ | | |
| สำรองสินไหมทดแทน | 1,205,040,860 | 873,689,485 |
| สำรองเบี้ยประกันภัยที่ยังไม่ถึงเป็นรายได้ | 914,434,890 | 794,865,414 |
| สินทรัพย์จากการประกันภัยต่อ | 2,119,475,750 | 1,668,554,899 |

9. > ลูกหนี้จากสัญญาประกันภัยต่อ

| | (หน่วย: บาท) | |
|--------------------------------|--------------|-------------|
| | 2564 | 2563 |
| เงินวางไว้จากประกันภัยต่อ | 1,964,556 | 2,515,610 |
| เงินค้างรับจากการประกันภัยต่อ | 126,295,384 | 98,871,788 |
| รวมลูกหนี้จากสัญญาประกันภัยต่อ | 128,259,940 | 101,387,398 |

ณ วันที่ 31 ธันวาคม 2564 และ 2563 ยอดคงเหลือของเงินค้างรับจากการประกันภัยต่อจำแนกอายุตามเงินต้นที่ค้างชำระแสดงได้ดังนี้

| | (หน่วย: บาท) | |
|----------------------------------|--------------|------------|
| | 2564 | 2563 |
| ยังไม่ถึงกำหนดรับชำระ | 120,225,436 | 21,938,384 |
| ค้างรับไม่เกินระยะเวลา 12 เดือน | 5,175,774 | 76,820,283 |
| ค้างรับเป็นระยะเวลา 1 - 2 ปี | 798,266 | 57,302 |
| ค้างรับเกินกว่า 2 ปี | 95,908 | 55,819 |
| รวมเงินค้างรับจากการประกันภัยต่อ | 126,295,384 | 98,871,788 |

10. > เงินลงทุนในหลักทรัพย์

10.1 จำนวนตามประเภทของเงินลงทุน

(หน่วย: บาท)

| | 2564 | | 2563 | |
|---|-------------------------------|-----------------------|-------------------------------|----------------------|
| | ราคาทุน/ ราคาทุนตัดจำหน่าย | มูลค่ายุติธรรม | ราคาทุน/ ราคาทุนตัดจำหน่าย | มูลค่ายุติธรรม |
| เงินลงทุนเพื่อค้าที่วัดมูลค่ายุติธรรมผ่านกำไรหรือขาดทุน | | | | |
| ตราสารทุน | - | - | 16,000,708 | 15,444,090 |
| รวม | - | - | 16,000,708 | 15,444,090 |
| หัก: ขาดทุนที่ยังไม่เกิดขึ้นจริง | - | - | (556,618) | - |
| รวม | - | - | 15,444,090 | 15,444,090 |
| เงินลงทุนเพื่อขายที่วัดมูลค่ายุติธรรมผ่านกำไรขาดทุนเบ็ดเสร็จอื่น | | | | |
| หลักทรัพย์รัฐบาลและรัฐวิสาหกิจ | 150,954,478 | 151,142,102 | 57,909,854 | 59,030,657 |
| ตราสารหนี้ภาคเอกชน | 2,659,656,291 | 2,669,150,985 | 2,631,409,328 | 2,652,297,273 |
| ตราสารหนี้ต่างประเทศ | - | - | 30,000,000 | 30,125,889 |
| ตราสารทุน | 648,257,356 | 5,241,550,382 | 536,161,394 | 2,111,051,907 |
| หน่วยลงทุน | 3,727,962,565 | 3,500,638,848 | 2,847,174,206 | 2,637,088,590 |
| รวม | 7,186,830,690 | 11,562,482,317 | 6,102,654,782 | 7,489,594,316 |
| บวก: กำไรที่ยังไม่เกิดขึ้นจริง | 4,435,314,374 | - | 1,431,916,308 | - |
| หัก: ค่าเผื่อผลขาดทุนด้านเครดิตที่คาดว่าจะเกิดขึ้น | (11,566,010) | - | (8,880,037) | - |
| หัก: ค่าเผื่อค้อยค่า | (48,096,737) | - | (36,096,737) | - |
| รวม | 11,562,482,317 | 11,562,482,317 | 7,489,594,316 | 7,489,594,316 |
| เงินลงทุนที่จะถือจนครบกำหนดที่วัดด้วยราคาทุนตัดจำหน่าย | | | | |
| หลักทรัพย์รัฐบาลและรัฐวิสาหกิจ | 30,000,000 | - | 30,150,000 | - |
| เงินฝากสถาบันการเงินที่ครบกำหนดเกินกว่า 3 เดือน | 295,800,000 | - | 295,800,000 | - |
| รวม | 325,800,000 | - | 325,950,000 | - |
| หัก: ค่าเผื่อผลขาดทุนด้านเครดิตที่คาดว่าจะเกิดขึ้น | (873,895) | - | (571,945) | - |
| รวม | 324,926,105 | - | 325,378,055 | - |
| รวมเงินลงทุนในหลักทรัพย์ | 11,887,408,422 | 11,562,482,317 | 7,830,416,461 | 7,489,594,316 |

10.2 จำนวนตามการวิเคราะห์ลำดับชั้นความเสี่ยงด้านเครดิต

(หน่วย: บาท)

| | 2564 | | 2563 | |
|--|----------------|---|----------------|---|
| | มูลค่ายุติธรรม | ค่าเพื่อผลขาดทุนด้านเครดิตที่คาดว่าจะเกิดขึ้น | มูลค่ายุติธรรม | ค่าเพื่อผลขาดทุนด้านเครดิตที่คาดว่าจะเกิดขึ้น |
| เงินลงทุนเพื่อขายที่วัดมูลค่ายุติธรรมผ่านกำไรขาดทุนเบ็ดเสร็จอื่น | | | | |
| ชั้นที่ 1 - ตราสารหนี้ที่ไม่มีการเพิ่มขึ้นอย่างมีนัยสำคัญของความเสี่ยงด้านเครดิต | 2,794,480,140 | (8,441,195) | 2,709,445,524 | (5,683,416) |
| ชั้นที่ 2 - ตราสารหนี้ที่มีการเพิ่มขึ้นอย่างมีนัยสำคัญของความเสี่ยงด้านเครดิต | 23,483,248 | (504,815) | 29,643,295 | (561,621) |
| ชั้นที่ 3 - ตราสารหนี้ที่มีการค้อยค่าด้านเครดิต | 2,329,699 | (2,620,000) | 2,365,000 | (2,635,000) |
| รวม | 2,820,293,087 | (11,566,010) | 2,741,453,819 | (8,880,037) |

(หน่วย: บาท)

| | 2564 | | |
|--|------------------------|---|----------------|
| | มูลค่าตามบัญชีเริ่มต้น | ค่าเพื่อผลขาดทุนด้านเครดิตที่คาดว่าจะเกิดขึ้น | มูลค่าตามบัญชี |
| เงินลงทุนที่จะถือจนครบกำหนดที่วัดด้วยราคาทุนตัดจำหน่าย | | | |
| ชั้นที่ 1 - ตราสารหนี้ที่ไม่มีการเพิ่มขึ้นอย่างมีนัยสำคัญของความเสี่ยงด้านเครดิต | 325,800,000 | (873,895) | 324,926,105 |
| รวม | 325,800,000 | (873,895) | 324,926,105 |

(หน่วย: บาท)

| | 2563 | | |
|--|------------------------|---|----------------|
| | มูลค่าตามบัญชีเริ่มต้น | ค่าเพื่อผลขาดทุนด้านเครดิตที่คาดว่าจะเกิดขึ้น | มูลค่าตามบัญชี |
| เงินลงทุนที่จะถือจนครบกำหนดที่วัดด้วยราคาทุนตัดจำหน่าย | | | |
| ชั้นที่ 1 - ตราสารหนี้ที่ไม่มีการเพิ่มขึ้นอย่างมีนัยสำคัญของความเสี่ยงด้านเครดิต | 325,950,000 | (571,945) | 325,378,055 |
| รวม | 325,950,000 | (571,945) | 325,378,055 |

10.3 จำแนกตามระยะเวลาคงเหลือของตราสารหนี้

เงินลงทุนในตราสารหนี้และเงินฝากสถาบันการเงิน ณ วันที่ 31 ธันวาคม 2564 และ 2563 มีระยะเวลาคงเหลือนับจากวันสิ้นปี ดังนี้

(หน่วย: บาท)

| | 2564 | | | |
|--|--------------------|----------------------|-------------------|----------------------|
| | 1 ปี | 1-5 ปี | เกิน 5 ปี | รวม |
| เงินลงทุนเพื่อขายที่วัดมูลค่ายุติธรรมผ่านกำไรขาดทุน | | | | |
| เบ็ดเสร็จอื่น | | | | |
| หลักทรัพย์รัฐบาลและรัฐวิสาหกิจ | 56,193,934 | 65,107,630 | 29,652,914 | 150,954,478 |
| ตราสารหนี้ภาคเอกชน | 675,783,433 | 1,978,872,858 | 5,000,000 | 2,659,656,291 |
| รวม | 731,977,367 | 2,043,980,488 | 34,652,914 | 2,810,610,769 |
| บวก (หัก): กำไร (ขาดทุน) ที่ยังไม่เกิดขึ้นจริง | 1,725,669 | 10,601,878 | (2,645,229) | 9,682,318 |
| รวม | 733,703,036 | 2,054,582,366 | 32,007,685 | 2,820,293,087 |
| เงินลงทุนที่จะถือจนครบกำหนดที่วัดด้วยราคาทุน | | | | |
| ตัดจำหน่าย | | | | |
| หลักทรัพย์รัฐบาลและรัฐวิสาหกิจ | - | 30,000,000 | - | 30,000,000 |
| เงินฝากสถาบันการเงินที่ครบกำหนดเกินกว่า 3 เดือน | 295,800,000 | - | - | 295,800,000 |
| รวม | 295,800,000 | 30,000,000 | - | 325,800,000 |
| หัก: ค่าเผื่อผลขาดทุนด้านเครดิตที่คาดว่าจะเกิดขึ้น | (873,895) | - | - | (873,895) |
| รวม | 294,926,105 | 30,000,000 | - | 324,926,105 |

(หน่วย: บาท)

| | 2563 | | | |
|--|----------------------|----------------------|-----------|----------------------|
| | ครบกำหนด | | | |
| | 1 ปี | 1-5 ปี | เกิน 5 ปี | รวม |
| เงินลงทุนเพื่อขายที่วัดมูลค่ายุติธรรมผ่านกำไรขาดทุน | | | | |
| เบ็ดเสร็จอื่น | | | | |
| หลักทรัพย์รัฐบาลและรัฐวิสาหกิจ | 40,310,811 | 17,599,043 | - | 57,909,854 |
| ตราสารหนี้ภาคเอกชน | 942,051,670 | 1,689,357,658 | - | 2,631,409,328 |
| ตราสารหนี้ต่างประเทศ | 30,000,000 | - | - | 30,000,000 |
| รวม | 1,012,362,481 | 1,706,956,701 | - | 2,719,319,182 |
| บวก: กำไรที่ยังไม่เกิดขึ้นจริง | 1,631,359 | 20,503,278 | - | 22,134,637 |
| รวม | 1,013,993,840 | 1,727,459,979 | - | 2,741,453,819 |
| เงินลงทุนที่จะถือจนครบกำหนดที่วัดด้วยราคาทุน | | | | |
| ตัดจำหน่าย | | | | |

10.4 มูลค่ายุติธรรมของเงินลงทุนในตราสารหนี้

จากการที่บริษัทฯ เลือกรับประกันและวัดมูลค่าสินทรัพย์ทางการเงินตามแนวปฏิบัติทางการบัญชี เรื่อง เครื่องมือทางการเงินและการเปิดเผยข้อมูลสำหรับธุรกิจประกันภัยในการจัดทำงบการเงิน ทำให้บริษัทฯ ไม่ต้องคำนึงหลักการประเมินโมเดลธุรกิจและลักษณะของกระแสเงินสดตามสัญญา อย่างไรก็ตาม หากได้มีการจัดประเภทและวัดมูลค่าสินทรัพย์ทางการเงินตราสารหนี้ตามมาตรฐานทางการบัญชีฉบับที่ 9 จะมีผลกระทบดังนี้

(หน่วย: บาท)

| | 2564 | | | |
|---|---|---|--|---|
| | กระแสเงินสดที่เกิดขึ้นตามสัญญาจากสินทรัพย์ทางการเงินในวันที่กำหนดไว้ไม่เป็นการรับชำระเงินสดและดอกเบี้ยจากจำนวนเงินต้นคงค้างเท่านั้น | | กระแสเงินสดที่เกิดขึ้นตามสัญญาจากสินทรัพย์ทางการเงินในวันที่กำหนดไว้เป็นการรับชำระเงินสดและดอกเบี้ยจากจำนวนเงินต้นคงค้างเท่านั้น | |
| | มูลค่ายุติธรรม | จำนวนการเปลี่ยนแปลงในมูลค่ายุติธรรมสำหรับปี | มูลค่ายุติธรรม | จำนวนการเปลี่ยนแปลงในมูลค่ายุติธรรมสำหรับปี |
| เงินลงทุนเพื่อขายที่วัดมูลค่ายุติธรรมผ่านกำไรขาดทุนเบ็ดเสร็จอื่น | | | | |
| หลักทรัพย์รัฐบาลและรัฐวิสาหกิจ | - | - | 151,142,102 | (933,179) |
| ตราสารหนี้ภาคเอกชน | 19,442,498 | (557,502) | 2,649,657,449 | (10,886,787) |
| ตราสารหนี้ต่างประเทศ | - | - | - | (125,889) |
| หน่วยลงทุน | 2,918,390,593 | (9,635,404) | - | - |
| เงินลงทุนที่จะถือจนครบกำหนดที่วัดด้วยราคาทุนตัดจำหน่าย | | | | |
| หลักทรัพย์รัฐบาลและรัฐวิสาหกิจ | - | - | 30,000,000 | (150,000) |
| เงินฝากสถาบันการเงินที่ครบกำหนดเกินกว่า 3 เดือน | - | - | 295,800,000 | - |
| รวม | 2,937,833,091 | (10,192,906) | 3,126,599,551 | (12,095,855) |

(หน่วย: บาท)

2563

| | กระแสเงินสดที่เกิดขึ้นตามสัญญา จากสินทรัพย์ทางการเงินในวันที่ กำหนดไว้ไม่เป็นการรับชำระเงินสด และดอกเบี้ยจากจำนวนเงินต้น คงค้างเท่านั้น | | กระแสเงินสดที่เกิดขึ้นตามสัญญา จากสินทรัพย์ทางการเงินในวันที่ กำหนดไว้ไม่เป็นการรับชำระเงินสด และดอกเบี้ยจากจำนวนเงินต้น คงค้างเท่านั้น | |
|--|---|---|---|---|
| | มูลค่ายุติธรรม | จำนวนการ เปลี่ยนแปลงใน มูลค่ายุติธรรม สำหรับปี | มูลค่ายุติธรรม | จำนวนการ เปลี่ยนแปลงใน มูลค่ายุติธรรม สำหรับปี |
| เงินลงทุนเพื่อขายที่วัดมูลค่ายุติธรรมผ่าน กำไรขาดทุนเบ็ดเสร็จอื่น | | | | |
| หลักทรัพย์รัฐบาลและรัฐวิสาหกิจ | - | - | 59,030,657 | 91,236 |
| ตราสารหนี้ภาคเอกชน | - | - | 2,652,297,273 | (2,294,756) |
| ตราสารหนี้ต่างประเทศ | - | - | 30,125,889 | (154,177) |
| หน่วยลงทุน | 2,164,070,397 | (134,310,334) | - | - |
| เงินลงทุนที่จะถือจนครบกำหนดที่วัดด้วย ราคาทุนตัดจำหน่าย | | | | |
| หลักทรัพย์รัฐบาลและรัฐวิสาหกิจ | - | - | 30,150,000 | (5,676) |
| เงินฝากสถาบันการเงินที่ครบกำหนด เกินกว่า 3 เดือน | - | - | 295,800,000 | - |
| รวม | 2,164,070,397 | (134,310,334) | 3,067,403,819 | (2,363,373) |

10.5 องค์ประกอบอื่นของส่วนของผู้ถือหุ้น – ส่วนเกินทุนจากการวัดมูลค่ายุติธรรมของเงินลงทุนเพื่อขายที่วัด มูลค่ายุติธรรมผ่านกำไรขาดทุนเบ็ดเสร็จอื่น

(หน่วย: บาท)

| | สำหรับปีสิ้นสุดวันที่ 31 ธันวาคม | |
|--|----------------------------------|---------------|
| | 2564 | 2563 |
| ยอดคงเหลือต้นปี | 1,145,533,046 | 1,350,129,176 |
| เปลี่ยนแปลงระหว่างปี | | |
| กำไร (ขาดทุน) ที่ยังไม่เกิดขึ้นจริงระหว่างปี | 3,058,829,669 | (223,773,039) |
| กำไรที่รวมอยู่ในส่วนของกำไรหรือขาดทุน | (55,431,603) | (31,972,124) |
| กำไรเงินได้ที่เกี่ยวข้อง | 3,003,398,066 | (255,745,163) |
| กำไรขาดทุนเบ็ดเสร็จอื่นสำหรับปี - สุทธิ (ขาดทุน) | (600,679,613) | 51,149,033 |
| กำไรขาดทุนเบ็ดเสร็จอื่นสำหรับปี - สุทธิ (ขาดทุน) | 2,402,718,453 | (204,596,130) |
| ยอดคงเหลือปลายปี | 3,548,251,499 | 1,145,533,046 |

10.6 เงินลงทุนที่มีข้อจำกัดและที่ติดภาระผูกพัน

หลักทรัพย์ประกันและที่จัดสรรไว้เป็นเงินสำรองประกันภัย

ณ วันที่ 31 ธันวาคม 2564 และ 2563 บริษัทฯ ได้วางทรัพย์สินเพื่อเป็นหลักทรัพย์ประกันและจัดสรรไว้เป็นเงินสำรองประกันภัยไว้กับนายทะเบียนตามพระราชบัญญัติประกันวินาศภัย ดังนี้

(หน่วย: บาท)

| | 2564 | | 2563 | |
|--|-----------------------|--------------------|-----------------------|--------------------|
| | ราคาทุน ตัดจำหน่าย | มูลค่ายุติธรรม | ราคาทุน ตัดจำหน่าย | มูลค่ายุติธรรม |
| หลักทรัพย์ประกัน | | | | |
| พันธบัตรรัฐบาล | 14,260,963 | 14,476,368 | 14,398,338 | 14,801,608 |
| หลักทรัพย์ที่จัดสรรเป็นเงินสำรอง | | | | |
| เงินฝากประจำธนาคาร | 289,127,610 | 290,000,000 | 289,429,344 | 290,000,000 |
| พันธบัตรรัฐบาล | - | - | 30,316,118 | 30,961,689 |
| รวมหลักทรัพย์ประกันและทรัพย์สิน ที่จัดสรรไว้เป็นเงินสำรอง | 303,388,573 | 304,476,368 | 334,143,800 | 335,763,297 |

สินทรัพย์ที่วางเป็นหลักประกัน

ณ วันที่ 31 ธันวาคม 2564 และ 2563 บริษัทฯ ได้วางหลักทรัพย์บางส่วนไว้เป็นหลักประกัน ดังนี้

| | (หน่วย: บาท) | |
|---|--------------|------------|
| | 2564 | 2563 |
| เงินฝากประจำ - ค่าประกันที่ศาลและธนาคาร | 5,798,495 | 5,828,704 |
| สลากออมสิน - ค่าประกันที่ศาล | 1,550,000 | 1,050,000 |
| พันธบัตร - ค่าประกันการใช้ไฟฟ้า | 3,202,781 | 3,252,707 |
| รวม | 10,551,276 | 10,131,411 |

10.7 กำไรจากเงินลงทุน

| | (หน่วย: บาท) | |
|--------------------------------|--------------|--------------|
| | 2564 | 2563 |
| กำไรจากการขายเงินลงทุน | 67,158,802 | 42,408,199 |
| ค่าเผื่อการด้อยค่าของเงินลงทุน | (12,000,000) | (12,000,000) |
| รวม | 55,158,802 | 30,408,199 |

11. > เงินให้กู้ยืมและดอกเบี้ยค้างรับ

วันที่ 31 ธันวาคม 2564 และ 2563 มูลค่าของเงินให้กู้ยืมและดอกเบี้ยค้างรับจำแนกตามการวิเคราะห์ลำดับชั้นความเสี่ยงด้านเครดิต ดังนี้

| | (หน่วย: บาท) | | |
|---|--------------|-----------------|-----|
| | 2564 | | |
| การจัดชั้น | เงินต้น | ดอกเบี้ยค้างรับ | รวม |
| ชั้นที่ 1 - เงินให้กู้ยืมที่ไม่มีการเพิ่มขึ้นอย่างมีนัยสำคัญของความเสี่ยงด้านเครดิต | - | - | - |
| รวม | - | - | - |

| | (หน่วย: บาท) | | |
|---|--------------|-----------------|---------|
| | 2564 | | |
| ระยะเวลาค้างชำระ | เงินต้น | ดอกเบี้ยค้างรับ | รวม |
| ชั้นที่ 1 - เงินให้กู้ยืมที่ไม่มีการเพิ่มขึ้นอย่างมีนัยสำคัญของความเสี่ยงด้านเครดิต | 176,117 | - | 176,117 |
| รวม | 176,117 | - | 176,117 |

เงินให้กู้ยืมแก่พนักงานตามโครงการสวัสดิการ กำหนดวงเงินกู้ยืมกรณีบุคคลค่าประกันไม่เกิน 100,000 บาท คิดอัตราดอกเบี้ยร้อยละ 6.50 - 8.50 ต่อปี เงินให้กู้ยืมนี้ไม่มีดอกเบี้ยค้างรับ ณ วันสิ้นรอบระยะเวลารายงาน

12. > อสังหาริมทรัพย์เพื่อการลงทุน

อสังหาริมทรัพย์เพื่อการลงทุนของบริษัทฯ เป็นอาคารสำนักงานให้เช่าโดย ณ วันที่ 31 ธันวาคม 2564 และ 2563 มียอดคงค้างแสดงดังนี้

| ชื่อโครงการ | (หน่วย: บาท) | | (หน่วย: บาท) | |
|---------------------|--------------|----------------|--------------|----------------|
| | 2564 | 2563 | 2564 | 2563 |
| | ราคาทุน | มูลค่ายุติธรรม | ราคาทุน | มูลค่ายุติธรรม |
| อาคารเคพีไอทาวเวอร์ | 193,880,473 | 322,860,894 | 200,467,681 | 325,187,332 |
| รวม | 193,880,473 | 322,860,894 | 200,467,681 | 325,187,332 |

มูลค่ายุติธรรมประเมินโดยผู้ประเมินราคาอิสระโดยใช้เกณฑ์วิธีพิจารณาจากรายได้ (Income Approach) ข้อสมมติหลักที่ใช้ในการประเมินราคาอาคารดังกล่าวประกอบด้วย อัตราผลตอบแทนและอัตราคิดลด เป็นต้น

การกระทบยอดสำหรับปีสิ้นสุดวันที่ 31 ธันวาคม 2564 และ 2563 แสดงได้ดังนี้

| | (หน่วย: บาท) | |
|------------------------|--------------|--------------|
| | 2564 | 2563 |
| ราคาทุน | 263,668,781 | 263,668,781 |
| หัก: ค่าเสื่อมราคาสะสม | (69,788,308) | (63,201,100) |
| มูลค่าสุทธิตามบัญชี | 193,880,473 | 200,467,681 |

| | (หน่วย: บาท) | |
|----------------------------|----------------------------------|-------------|
| | สำหรับปีสิ้นสุดวันที่ 31 ธันวาคม | |
| | 2564 | 2563 |
| มูลค่าตามบัญชี ณ วันต้นปี | 200,467,681 | 207,072,936 |
| ค่าเสื่อมราคาสำหรับปี | (6,587,208) | (6,605,255) |
| มูลค่าตามบัญชี ณ วันปลายปี | 193,880,473 | 200,467,681 |

รายได้และค่าใช้จ่ายเกี่ยวกับอสังหาริมทรัพย์เพื่อการลงทุนรับรู้ในกำไรหรือขาดทุนมีดังนี้

| | (หน่วย: บาท) | |
|---|----------------------------------|------------|
| | สำหรับปีสิ้นสุดวันที่ 31 ธันวาคม | |
| | 2564 | 2563 |
| รายได้ค่าเช่า | 44,664,559 | 47,124,777 |
| ค่าใช้จ่ายในการดำเนินงานทางตรงซึ่งก่อให้เกิดรายได้ค่าเช่า | 16,700,010 | 16,572,931 |

13. > ที่ดิน อาคารและอุปกรณ์

(หน่วย: บาท)

| | ที่ดิน | อาคารและ ส่วนปรับปรุง อาคาร | เครื่องตกแต่ง และอุปกรณ์ สำนักงาน | ยานพาหนะ | งานระหว่าง ก่อสร้าง | รวม |
|--|-------------|-----------------------------------|---|--------------|------------------------|---------------|
| ราคาทุน | | | | | | |
| ณ วันที่ 1 มกราคม 2563 | 248,377,914 | 554,298,982 | 244,971,129 | 22,009,000 | - | 1,069,657,025 |
| ซื้อเพิ่ม | - | 44,666 | 11,144,917 | 8,799,000 | 6,418,625 | 26,407,208 |
| รับเข้า (โอนออก) | - | 2,030,800 | - | - | (2,030,800) | - |
| จำหน่าย/ตัดจำหน่าย | - | (2,001,122) | (3,507,004) | (15,027,700) | - | (20,535,826) |
| ณ วันที่ 31 ธันวาคม 2563 | 248,377,914 | 554,373,326 | 252,609,042 | 15,780,300 | 4,387,825 | 1,075,528,407 |
| ซื้อเพิ่ม | - | 3,004,668 | 10,137,294 | - | 9,139,533 | 22,281,495 |
| รับเข้า (โอนออก) | - | 10,185,989 | 1,252,724 | - | (11,438,713) | - |
| จำหน่าย/ตัดจำหน่าย | - | - | (54,549) | (881,000) | - | (935,549) |
| ณ วันที่ 31 ธันวาคม 2564 | 248,377,914 | 567,563,983 | 263,944,511 | 14,899,300 | 2,088,645 | 1,096,874,353 |
| ค่าเสื่อมราคาสะสม | | | | | | |
| ณ วันที่ 1 มกราคม 2563 | - | 244,134,383 | 191,928,295 | 17,345,724 | - | 453,408,402 |
| ค่าเสื่อมราคาสำหรับปี | - | 24,115,843 | 17,384,097 | 2,600,077 | - | 44,100,017 |
| ค่าเสื่อมราคาสำหรับส่วน ที่จำหน่าย/ตัดจำหน่าย | - | (735,355) | (3,485,540) | (13,288,893) | - | (17,509,788) |
| ณ วันที่ 31 ธันวาคม 2563 | - | 267,514,871 | 205,826,852 | 6,656,908 | - | 479,998,631 |
| ค่าเสื่อมราคาสำหรับปี | - | 21,458,510 | 19,332,220 | 2,557,509 | - | 43,348,239 |
| ค่าเสื่อมราคาสำหรับส่วน ที่จำหน่าย/ตัดจำหน่าย | - | - | (54,467) | (880,999) | - | (935,466) |
| ณ วันที่ 31 ธันวาคม 2564 | - | 288,973,381 | 225,104,605 | 8,333,418 | - | 522,411,404 |
| มูลค่าสุทธิตามบัญชี | | | | | | |
| ณ วันที่ 31 ธันวาคม 2563 | 248,377,914 | 286,858,455 | 46,782,190 | 9,123,392 | 4,387,825 | 595,529,776 |
| ณ วันที่ 31 ธันวาคม 2564 | 248,377,914 | 278,590,602 | 38,839,906 | 6,565,882 | 2,088,645 | 574,462,949 |
| ค่าเสื่อมราคาสำหรับปี | | | | | | |
| 2563 | | | | | | 44,100,017 |
| 2564 | | | | | | 43,348,239 |

ณ วันที่ 31 ธันวาคม 2564 บริษัทฯมีอาคารและอุปกรณ์จำนวนหนึ่งซึ่งตัดค่าเสื่อมราคาหมดแล้ว แต่ยังคงใช้งานอยู่ มูลค่าตามบัญชีก่อนหักค่าเสื่อมราคาสะสมของสินทรัพย์ดังกล่าวมีจำนวนเงินประมาณ 286.3 ล้านบาท (2563: 228.0 ล้านบาท)

14. > สัญญาเช่า

บริษัทฯในฐานะผู้เช่า

บริษัทฯทำสัญญาเช่าสินทรัพย์ ได้แก่ อาคาร อุปกรณ์สำนักงานและยานพาหนะ เพื่อใช้ในการดำเนินงานของบริษัทฯ สัญญาเช่าอาคารมีอายุสัญญาเช่า 1 - 3 ปี อุปกรณ์สำนักงานมีอายุสัญญาเช่า 1 - 2 ปี และสัญญาเช่ายานพาหนะมีอายุสัญญาเช่า 1 - 5 ปี

14.1 สินทรัพย์สิทธิการใช้

รายการเปลี่ยนแปลงของสินทรัพย์สิทธิการใช้สำหรับปีสิ้นสุดวันที่ 31 ธันวาคม 2564 และ 2563 สรุปได้ดังนี้

(หน่วย: บาท)

| | อาคารเช่า | อุปกรณ์ สำนักงาน | ยานพาหนะ | รวม |
|--|-------------|---------------------|-------------|--------------|
| มูลค่าสุทธิตามบัญชี ณ วันที่ 1 มกราคม 2563 | 3,508,058 | 4,032,912 | 10,252,635 | 17,793,605 |
| สิทธิการใช้เพิ่มระหว่างปี | 4,246,505 | 475,609 | 2,819,399 | 7,541,513 |
| ค่าเสื่อมราคาสำหรับปี | (2,633,214) | (2,239,546) | (5,316,735) | (10,189,495) |
| มูลค่าสุทธิตามบัญชี ณ วันที่ 31 ธันวาคม 2563 | 5,121,349 | 2,268,975 | 7,755,299 | 15,145,623 |
| สิทธิการใช้เพิ่มระหว่างปี | 3,089,910 | 477,219 | 7,463,509 | 11,030,638 |
| ปรับปรุงระหว่างปี | - | - | (129,023) | (129,023) |
| ค่าเสื่อมราคาสำหรับปี | (3,563,198) | (2,241,182) | (4,963,402) | (10,767,782) |
| มูลค่าสุทธิตามบัญชี ณ วันที่ 31 ธันวาคม 2564 | 4,648,061 | 505,012 | 10,126,383 | 15,279,456 |

14.2 หนี้สินตามสัญญาเช่า

(หน่วย: บาท)

| | 2564 | | | |
|---|-------------|---------------------|-------------|--------------|
| | อาคารเช่า | อุปกรณ์ สำนักงาน | ยานพาหนะ | รวม |
| หนี้สินตามสัญญาเช่า ณ วันที่ 1 มกราคม | 5,169,583 | 2,298,799 | 7,868,177 | 15,336,559 |
| บวก: ต้นทุนทางการเงินระหว่างปี | 111,120 | 37,991 | 280,796 | 429,907 |
| บวก: หนี้สินตามสัญญาเช่าเพิ่มขึ้น | 3,089,910 | 477,219 | 7,463,509 | 11,030,638 |
| หัก: ชำระหนี้สินตามสัญญาเช่าระหว่างปี | (3,678,009) | (2,304,000) | (5,446,942) | (11,428,951) |
| หัก: ปรับปรุงระหว่างปี | - | - | (131,824) | (131,824) |
| หนี้สินตามสัญญาเช่า ณ วันที่ 31 ธันวาคม | 4,692,604 | 510,009 | 10,033,716 | 15,236,329 |

(หน่วย: บาท)

2563

| | อาคารเช่า | อุปกรณ์สำนักงาน | ยานพาหนะ | รวม |
|---|-------------|-----------------|-------------|--------------|
| หนี้สินตามสัญญาเช่า ณ วันที่ 1 มกราคม | 3,508,058 | 4,032,912 | 10,252,635 | 17,793,605 |
| บวก: ต้นทุนทางการเงินระหว่างปี | 137,244 | 94,278 | 318,640 | 550,162 |
| บวก: หนี้สินตามสัญญาเช่าเพิ่มขึ้น | 4,246,505 | 475,609 | 2,819,399 | 7,541,513 |
| หัก: ชำระหนี้สินตามสัญญาเช่าระหว่างปี | (2,722,224) | (2,304,000) | (5,522,497) | (10,548,721) |
| หนี้สินตามสัญญาเช่า ณ วันที่ 31 ธันวาคม | 5,169,583 | 2,298,799 | 7,868,177 | 15,336,559 |

(หน่วย: บาท)

2564

| | อาคารเช่า | อุปกรณ์สำนักงาน | ยานพาหนะ | รวม |
|---|-------------|-----------------|-------------|-------------|
| จำนวนเงินที่ต้องจ่ายตามสัญญาเช่า | 4,797,562 | 512,000 | 10,741,730 | 16,051,292 |
| หัก: ดอกเบี้ยรอตัดบัญชี | (104,958) | (1,991) | (460,844) | (567,793) |
| หัก: ปรับปรุงระหว่างปี | - | - | (247,170) | (247,170) |
| รวม | 4,692,604 | 510,009 | 10,033,716 | 15,236,329 |
| หัก: ส่วนที่ถึงกำหนดชำระภายในหนึ่งปี | (2,447,689) | (510,009) | (3,575,073) | (6,532,771) |
| หนี้สินตามสัญญาเช่า - สุทธิจากส่วนที่ถึงกำหนดชำระภายในหนึ่งปี | 2,244,915 | - | 6,458,643 | 8,703,558 |

(หน่วย: บาท)

2563

| | อาคารเช่า | อุปกรณ์สำนักงาน | ยานพาหนะ | รวม |
|---|-------------|-----------------|-------------|-------------|
| จำนวนเงินที่ต้องจ่ายตามสัญญาเช่า | 5,295,382 | 2,336,000 | 8,163,886 | 15,795,268 |
| หัก: ดอกเบี้ยจ่ายรอการตัดบัญชี | (125,799) | (37,201) | (295,709) | (458,709) |
| รวม | 5,169,583 | 2,298,799 | 7,868,177 | 15,336,559 |
| หัก: ส่วนที่ถึงกำหนดชำระภายในหนึ่งปี | (3,037,310) | (1,947,184) | (4,167,915) | (9,152,409) |
| หนี้สินตามสัญญาเช่า - สุทธิจากส่วนที่ถึงกำหนดชำระภายในหนึ่งปี | 2,132,273 | 351,615 | 3,700,262 | 6,184,150 |

การวิเคราะห์การครบกำหนดของจำนวนเงินที่ต้องจ่ายตามสัญญาเช่าเปิดเผยข้อมูลอยู่ในหมายเหตุ 33.4 ภายใต้อัฒติความเสี่ยงด้านสภาพคล่อง

14.3 ค่าใช้จ่ายเกี่ยวกับสัญญาเช่าที่รับรู้ในส่วนของกำไรหรือขาดทุน

(หน่วย: บาท)

สำหรับปีสิ้นสุดวันที่ 31 ธันวาคม

2564 2563

| | | |
|--|------------|------------|
| ค่าเสื่อมราคาของสินทรัพย์สิทธิการใช้ | 10,525,848 | 9,853,908 |
| ต้นทุนทางการเงินของหนี้สินตามสัญญาเช่า | 425,166 | 531,500 |
| ค่าใช้จ่ายเกี่ยวกับสัญญาเช่าที่สินทรัพย์อ้างอิงมีมูลค่าต่ำ | 3,150,981 | 3,534,895 |
| รวมค่าใช้จ่าย | 14,101,995 | 13,920,303 |

14.4 อื่นๆ

บริษัทฯ มีกระแสเงินสดจ่ายทั้งหมดของสัญญาเช่าสำหรับปีสิ้นสุดวันที่ 31 ธันวาคม 2564 และ 2563 จำนวน 14.6 ล้านบาท (2563: 13.7 ล้านบาท) ซึ่งรวมถึงกระแสเงินสดจ่ายของสัญญาเช่าซึ่งสินทรัพย์อ้างอิงมีมูลค่าต่ำ

14.5 บริษัทฯ ในฐานะผู้ให้เช่า

บริษัทฯ เข้าทำสัญญาเช่าดำเนินงานสำหรับอสังหาริมทรัพย์เพื่อการลงทุนในส่วนของอาคาร (หมายเหตุ 12) โดยมีอายุสัญญาเช่าระหว่าง 3 - 6 ปี

บริษัทฯ มีจำนวนเงินขั้นต่ำที่คาดว่าจะได้รับในอนาคตจากการให้เช่าภายใต้สัญญาเช่าดำเนินงานที่ยกเลิกไม่ได้ ณ วันที่ 31 ธันวาคม 2564 และ 2563 ดังนี้

(หน่วย: บาท)

2564 2563

| | | |
|------------------------------|------------|------------|
| ภายใน 1 ปี | 15,354,572 | 34,279,065 |
| มากกว่า 1 ปี แต่ไม่เกิน 5 ปี | 12,829,002 | 9,751,115 |
| รวม | 28,183,574 | 44,030,180 |

15. > สินทรัพย์ไม่มีตัวตน

(หน่วย: บาท)

| | โปรแกรมคอมพิวเตอร์ | โปรแกรมคอมพิวเตอร์ระหว่างติดตั้ง | รวม |
|------------------------------|--------------------|----------------------------------|--------------|
| ราคาทุน | | | |
| ณ วันที่ 1 มกราคม 2563 | 143,323,310 | 55,343,729 | 198,667,039 |
| ซื้อเพิ่ม | 16,031,354 | 5,650,945 | 21,682,299 |
| รับเข้า (โอนออก) | 16,935,040 | (16,935,040) | - |
| ณ วันที่ 31 ธันวาคม 2563 | 176,289,704 | 44,059,634 | 220,349,338 |
| ซื้อเพิ่ม | 12,596,231 | 14,428,183 | 27,024,414 |
| รับเข้า (โอนออก) | 8,734,253 | (8,734,253) | - |
| ตัดจำหน่าย | - | (35,850,729) | (35,850,729) |
| ณ วันที่ 31 ธันวาคม 2564 | 197,620,188 | 13,902,835 | 211,523,023 |
| ค่าตัดจำหน่ายสะสม | | | |
| ณ วันที่ 1 มกราคม 2563 | 75,031,230 | - | 75,031,230 |
| ค่าตัดจำหน่ายสำหรับปี | 13,568,909 | - | 13,568,909 |
| ณ วันที่ 31 ธันวาคม 2563 | 88,600,139 | - | 88,600,139 |
| ค่าตัดจำหน่ายสำหรับปี | 15,626,058 | - | 15,626,058 |
| ณ วันที่ 31 ธันวาคม 2564 | 104,226,197 | - | 104,226,197 |
| ค่าเผื่อการด้อยค่า | | | |
| ณ วันที่ 31 ธันวาคม 2563 | - | 35,850,729 | 35,850,729 |
| ณ วันที่ 31 ธันวาคม 2564 | - | - | - |
| มูลค่าสุทธิตามบัญชี | | | |
| ณ วันที่ 31 ธันวาคม 2563 | 87,689,565 | 8,208,905 | 95,898,470 |
| ณ วันที่ 31 ธันวาคม 2564 | 93,393,991 | 13,902,835 | 107,296,826 |
| ค่าตัดจำหน่ายสำหรับปี | | | |
| 2563 | | | 13,568,909 |
| 2564 | | | 15,626,058 |

ณ วันที่ 31 ธันวาคม 2564 บริษัทฯ มีโปรแกรมคอมพิวเตอร์จำนวนหนึ่งซึ่งตัดค่าตัดจำหน่ายหมดแล้วแต่ยังใช้งานอยู่ มูลค่าตามบัญชีก่อนหักค่าตัดจำหน่ายสะสมของสินทรัพย์ดังกล่าวมีจำนวนเงินประมาณ 31.0 ล้านบาท (2563: 25.2 ล้านบาท)

16. > หนี้สินภาษีเงินได้รอการตัดบัญชี/ค่าใช้จ่ายภาษีเงินได้

ส่วนประกอบของสินทรัพย์ภาษีเงินได้รอการตัดบัญชีและหนี้สินภาษีเงินได้รอการตัดบัญชี ณ วันที่ 31 ธันวาคม 2564 และ 2563 ประกอบด้วยรายการดังต่อไปนี้

(หน่วย: บาท)

| | 31 ธันวาคม | | ส่วนเปลี่ยนแปลงในสินทรัพย์หรือหนี้สินภาษีเงินได้รอการตัดบัญชีสำหรับปีสิ้นสุดวันที่ 31 ธันวาคม | |
|--|--------------------|--------------------|---|--------------|
| | 2564 | 2563 | 2564 | 2563 |
| สินทรัพย์ภาษีเงินได้รอการตัดบัญชี | | | | |
| ค่าเผื่อนี้สงจะสูญ | 2,888,213 | 2,786,973 | 101,240 | (81,286) |
| ค่าเผื่อผลขาดทุนด้านเครดิตของเงินลงทุน | 2,540,572 | 1,942,405 | 598,167 | 749,224 |
| ค่าเผื่อการด้อยค่าของเงินลงทุน | 9,619,347 | 7,219,347 | 2,400,000 | 2,400,000 |
| ค่าเผื่อการด้อยค่าของสินทรัพย์ | - | 7,170,146 | (7,170,146) | - |
| สำรองเบี้ยประกันภัย | 35,218,086 | 27,020,242 | 8,197,844 | 3,154,883 |
| สำรองค่าสินไหมทดแทนที่อาจเกิดขึ้นแต่ยังมีได้รายงานให้บริษัทฯทราบ | 34,131,381 | 33,649,830 | 481,551 | 7,564,148 |
| สำรองค่าสินไหมทดแทน | 65,167,357 | 48,751,711 | 16,415,646 | (11,646,646) |
| ภาระผูกพันผลประโยชน์พนักงาน | 12,875,650 | 11,508,902 | 1,366,748 | 1,043,423 |
| ผลต่างของค่าเสื่อมราคาที่ดินที่บัญชีกับที่ใช้เป็นค่าใช้จ่ายทางภาษี | 8,788,150 | 8,356,431 | 431,719 | 946,182 |
| ผลขาดทุนจากการวัดมูลค่าเงินลงทุนเพื่อค่าที่วัดมูลค่ายุติธรรมผ่านกำไรหรือขาดทุน | - | 111,323 | (111,323) | 111,323 |
| สินทรัพย์สิทธิการใช้และหนี้สินสัญญาเช่า | - | 38,187 | (38,187) | 38,187 |
| ผลขาดทุนของเงินลงทุนที่อยู่ระหว่างการชำระบัญชี | 3,119,909 | - | 3,119,909 | - |
| รวม | 174,348,665 | 148,555,497 | | |

(หน่วย: บาท)

| | 31 ธันวาคม | | ส่วนเปลี่ยนแปลงในสินทรัพย์หรือหนี้สินภายใต้การตัดบัญชีสำหรับปีสิ้นสุดวันที่ 31 ธันวาคม | |
|---|----------------------|----------------------|--|-------------------|
| | 2564 | 2563 | 2564 | 2563 |
| หนี้สินภายใต้การตัดบัญชี | | | | |
| สินทรัพย์สิทธิการใช้และหนี้สินสัญญาเช่า | (8,626) | - | (8,626) | - |
| ผลกำไรจากการวัดมูลค่าเงินลงทุนเพื่อค่าที่วัดมูลค่ายุติธรรมผ่านกำไรหรือขาดทุน | - | - | - | 71,834 |
| ผลกำไรจากการวัดมูลค่าตราสารอนุพันธ์ที่วัดมูลค่ายุติธรรมผ่านกำไรหรือขาดทุน | (839,025) | - | (839,025) | - |
| ผลกำไรจากการวัดมูลค่าเงินลงทุนเพื่อขายที่วัดมูลค่ายุติธรรมผ่านกำไรขาดทุนเบ็ดเสร็จอื่น | (887,062,874) | (286,383,261) | (600,679,613) | 51,149,033 |
| รวม | (887,910,525) | (286,383,261) | | |
| หนี้สินภายใต้การตัดบัญชี - สุทธิ | (713,561,860) | (137,827,764) | | |
| รวมส่วนเปลี่ยนแปลง | | | (575,734,096) | 55,500,305 |
| ส่วนเปลี่ยนแปลงที่รับรู้ใน: | | | | |
| - ส่วนกำไรหรือขาดทุน | | | 24,945,517 | 3,494,105 |
| - ส่วนกำไรหรือขาดทุนเบ็ดเสร็จอื่น | | | (600,679,613) | 52,006,200 |
| | | | (575,734,096) | 55,500,305 |

ค่าใช้จ่ายภายใต้การตัดบัญชีสำหรับปีสิ้นสุดวันที่ 31 ธันวาคม 2564 และ 2563 สรุปได้ดังนี้

(หน่วย: บาท)

| | 2564 | 2563 |
|---|--------------------|--------------------|
| ภายใต้การตัดบัญชีปัจจุบัน: | | |
| ภายใต้การตัดบัญชีสำหรับปี | 190,657,087 | 160,367,544 |
| รายการปรับปรุงค่าใช้จ่ายภายใต้การตัดบัญชีของปีก่อน | 1,933,927 | (106,901) |
| ภายใต้การตัดบัญชี: | | |
| ภายใต้การตัดบัญชีจากการเกิดผลแตกต่างชั่วคราวและการกลับรายการผลแตกต่างชั่วคราว | (24,945,517) | (3,494,105) |
| ค่าใช้จ่ายภายใต้การตัดบัญชีที่แสดงอยู่ในกำไรหรือขาดทุน | 167,645,497 | 156,766,538 |

รายการกระทบยอดจำนวนเงินระหว่างกับค่าใช้จ่ายภายใต้การตัดบัญชีกับอัตราภาษีที่ใช้สำหรับปีสิ้นสุดวันที่ 31 ธันวาคม 2564 และ 2563 สามารถแสดงได้ดังนี้

(หน่วย: บาท)

| | 2564 | 2563 |
|---|--------------------|--------------------|
| กำไรสุทธิก่อนค่าใช้จ่ายภายใต้การตัดบัญชี | 879,167,465 | 873,247,453 |
| อัตราภาษีเงินได้นิติบุคคล | 20% | 20% |
| จำนวนภาษีตามอัตราภาษีเงินได้นิติบุคคล | 175,833,493 | 174,649,491 |
| รายการปรับปรุงค่าใช้จ่ายภายใต้การตัดบัญชีของปีก่อน | 1,933,927 | (106,901) |
| ผลกระทบทางภาษีจาก: | | |
| รายได้ที่ได้รับยกเว้น | (16,751,843) | (15,614,027) |
| ค่าใช้จ่ายต้องห้าม | 85,907 | 167,099 |
| ค่าใช้จ่ายที่มีสิทธิหักได้เพิ่มขึ้น | (626,133) | (2,329,124) |
| ผลกระทบการกลับรายการสินทรัพย์ภายใต้การตัดบัญชีที่คาดว่าจะไม่ได้ใช้ประโยชน์ทางภาษี | 7,170,146 | - |
| ค่าใช้จ่ายภายใต้การตัดบัญชีที่แสดงอยู่ในกำไรหรือขาดทุน | 167,645,497 | 156,766,538 |

17. > สินทรัพย์อื่น

(หน่วย: บาท)

| | 2564 | 2563 |
|-------------------------------|--------------------|--------------------|
| ภาษีซื้อรอเรียกคืน | 12,572,887 | 15,891,740 |
| ค่านายหน้าจ่ายล่วงหน้า | 209,678,488 | 140,311,177 |
| เงินมัดจำและเงินประกัน | 2,637,674 | 1,761,379 |
| ค่าใช้จ่ายจ่ายล่วงหน้า | 11,330,615 | 9,252,647 |
| เงินทดรองจ่ายและลูกหนี้อื่น | 4,946,305 | 8,299,564 |
| เบี้ยประกันภัยต่อจ่ายล่วงหน้า | 85,931,440 | 58,795,869 |
| ลูกหนี้จากการขายหลักทรัพย์ | - | 3,306 |
| อื่น ๆ | 5,181,066 | 4,503,226 |
| รวมสินทรัพย์อื่น | 332,278,475 | 238,818,908 |

18. > หนี้สินจากสัญญาประกันภัย

(หน่วย: บาท)

| | | 2564 | | |
|----------|--|--------------------------|-------------------------------|---------------|
| หมายเหตุ | | หนี้สินตามสัญญาประกันภัย | หนี้สินส่วนที่เอาประกันภัยต่อ | สุทธิ |
| | สำรองค่าสินไหมทดแทน | | | |
| | ค่าสินไหมทดแทนที่เกิดขึ้นที่ได้รับรายงานแล้ว | 1,158,119,378 | (811,655,929) | 346,463,449 |
| | ค่าสินไหมทดแทนที่เกิดขึ้นแต่ยังไม่ได้รับรายงาน | 564,041,836 | (393,384,931) | 170,656,905 |
| | รวมสำรองค่าสินไหมทดแทน | 1,722,161,214 | (1,205,040,860) | 517,120,354 |
| 18.1 | | | | |
| | สำรองเบี้ยประกันภัย | | | |
| | สำรองเบี้ยประกันภัยที่ยังไม่ถือเป็นรายได้ | 2,132,751,704 | (914,434,890) | 1,218,316,814 |
| 18.4 | | | | |
| | รวม | 3,854,912,918 | (2,119,475,750) | 1,735,437,168 |

(หน่วย: บาท)

| | | 2563 | | |
|----------|--|--------------------------|-------------------------------|---------------|
| หมายเหตุ | | หนี้สินตามสัญญาประกันภัย | หนี้สินส่วนที่เอาประกันภัยต่อ | สุทธิ |
| | สำรองค่าสินไหมทดแทน | | | |
| | ค่าสินไหมทดแทนที่เกิดขึ้นที่ได้รับรายงานแล้ว | 839,127,752 | (570,635,712) | 268,492,040 |
| | ค่าสินไหมทดแทนที่เกิดขึ้นแต่ยังไม่ได้รับรายงาน | 471,302,919 | (303,053,773) | 168,249,146 |
| | รวมสำรองค่าสินไหมทดแทน | 1,310,430,671 | (873,689,485) | 436,741,186 |
| 18.1 | | | | |
| | สำรองเบี้ยประกันภัย | | | |
| | สำรองเบี้ยประกันภัยที่ยังไม่ถือเป็นรายได้ | 1,841,887,342 | (794,865,414) | 1,047,021,928 |
| 18.4 | | | | |
| | รวม | 3,152,318,013 | (1,668,554,899) | 1,483,763,114 |

ในระหว่างปี 2564 และ 2563 ฝ่ายบริหารของบริษัทฯ ได้เข้าทำสัญญาประกันภัยต่อเพื่อเป็นการบริหารความเสี่ยงจากการรับประกันภัย ถึงแม้ว่าฝ่ายบริหารจะบริหารความเสี่ยงโดยการพิจารณาภาระความเสียหายสุทธิจากการรับประกัน อย่างไรก็ตาม ฝ่ายบริหารยังได้เปิดเผยภาระหนี้สินตามสัญญาประกันภัยทั้งในส่วนของความเสียหายรวมและความเสียหายสุทธิ

18.1 สำรองค่าสินไหมทดแทน

(หน่วย: บาท)

| | สำหรับปีสิ้นสุดวันที่ 31 ธันวาคม | |
|---|----------------------------------|-----------------|
| | 2564 | 2563 |
| ยอดคงเหลือต้นปี | 1,310,430,671 | 983,060,786 |
| ค่าสินไหมทดแทนที่เกิดขึ้นระหว่างปี | 2,002,663,195 | 1,670,202,657 |
| การเปลี่ยนแปลงประมาณการค่าสินไหมทดแทน | (43,504,220) | (54,693,164) |
| การเปลี่ยนแปลงข้อสมมติในการคำนวณสำรองค่าสินไหมทดแทน | 92,738,917 | 155,553,274 |
| ค่าสินไหมทดแทนจ่ายระหว่างปี | (1,640,167,349) | (1,443,692,882) |
| ยอดคงเหลือปลายปี | 1,722,161,214 | 1,310,430,671 |

ณ วันที่ 31 ธันวาคม 2564 และ 2563 บริษัทฯ มีสำรองค่าสินไหมทดแทนและค่าสินไหมทดแทนค้างจ่ายที่เกิดจากสัญญารับประกันภัยต่อจำนวน 24.0 ล้านบาท และ 24.7 ล้านบาท ตามลำดับ

18.2 ตารางพัฒนาการค่าสินไหมทดแทน

(ก) ตารางค่าสินไหมทดแทนก่อนการประกันภัยต่อ

(หน่วย: บาท)

| ปีอุบัติเหตุ / ปีที่รายงาน | ก่อนปี 2556 | 2556 | 2557 | 2558 | 2559 | 2560 | 2561 | 2562 | 2563 | 2564 | รวม |
|--|---------------|---------------|---------------|---------------|---------------|---------------|---------------|---------------|---------------|---------------|----------------|
| ประมาณการค่าสินไหมทดแทน: | | | | | | | | | | | |
| - ณ ต้นปีอุบัติเหตุ | 4,324,105,046 | 1,351,491,271 | 1,189,977,226 | 1,247,299,384 | 1,376,473,480 | 1,540,832,131 | 1,777,579,530 | 1,758,040,578 | 2,005,986,572 | 2,542,157,378 | 19,113,942,596 |
| - หนึ่งปีถัดไป | 4,290,182,276 | 1,374,129,756 | 1,185,185,376 | 1,276,215,842 | 1,285,574,999 | 1,496,732,321 | 1,643,242,094 | 1,629,511,642 | 1,602,390,254 | | 15,783,164,560 |
| - สองปีถัดไป | 4,260,400,721 | 1,348,257,836 | 1,159,529,873 | 1,250,080,650 | 1,270,240,079 | 1,495,996,497 | 1,534,074,875 | 1,574,656,798 | | | 13,893,237,329 |
| - สามปีถัดไป | 4,266,491,404 | 1,352,012,680 | 1,161,178,754 | 1,246,137,057 | 1,269,593,373 | 1,498,711,734 | 1,536,642,985 | | | | 12,330,767,987 |
| - สี่ปีถัดไป | 4,272,261,421 | 1,350,007,135 | 1,157,426,449 | 1,246,489,398 | 1,268,730,278 | 1,499,870,466 | | | | | 10,794,785,147 |
| - ห้าปีถัดไป | 4,272,044,776 | 1,344,938,136 | 1,157,605,903 | 1,246,620,620 | 1,268,618,539 | | | | | | 9,289,827,974 |
| - หกปีถัดไป | 4,274,002,124 | 1,344,891,904 | 1,159,107,251 | 1,246,650,856 | | | | | | | 8,024,652,135 |
| - เจ็ดปีถัดไป | 4,269,970,187 | 1,344,955,597 | 1,159,154,185 | | | | | | | | 6,774,079,969 |
| - แปดปีถัดไป | 4,273,833,459 | 1,344,170,807 | | | | | | | | | 5,618,004,266 |
| - เก้าปีถัดไป | 4,274,707,296 | | | | | | | | | | 4,274,707,296 |
| ประมาณการค่าสินไหมทดแทนสัมบูรณ์ | 4,274,707,296 | 1,344,170,807 | 1,159,154,185 | 1,246,650,856 | 1,268,618,539 | 1,499,870,466 | 1,536,642,985 | 1,574,656,798 | 1,602,390,254 | 2,542,157,378 | 18,049,019,564 |
| ค่าสินไหมทดแทนจ่ายสะสม | 4,271,249,740 | 1,343,747,206 | 1,159,140,142 | 1,246,636,901 | 1,268,607,549 | 1,436,295,524 | 1,501,070,635 | 1,554,808,180 | 1,391,978,344 | 1,201,285,026 | 16,374,819,247 |
| รวม | 3,457,556 | 423,601 | 14,043 | 13,955 | 10,990 | 63,574,942 | 35,572,350 | 19,848,618 | 210,411,910 | 1,340,872,352 | 1,674,200,317 |
| สำรองค่าใช้จ่ายในการจัดการค่าสินไหมทดแทนที่ไม่สามารถจัดสรรได้ | | | | | | | | | | | 34,134,988 |
| สำรองสินไหมจากการรับประกันภัยต่อตามสัญญา | | | | | | | | | | | 9,211,494 |
| สำรองอื่น ๆ | | | | | | | | | | | 4,614,415 |
| รวมสำรองค่าสินไหมทดแทนและค่าสินไหมทดแทนค้างจ่ายก่อนการประกันภัยต่อ | | | | | | | | | | | 1,722,161,214 |

(ข) ตารางค่าสินไหมทดแทนสุทธิ

(หน่วย: บาท)

| ปีอุบัติเหตุ / ปีที่รายงาน | ก่อนปี 2556 | 2556 | 2557 | 2558 | 2559 | 2560 | 2561 | 2562 | 2563 | 2564 | รวม |
|---|---------------|---------------|---------------|---------------|---------------|---------------|---------------|-------------|-------------|-------------|----------------|
| ประมาณการค่าสินไหมทดแทน : | | | | | | | | | | | |
| - ณ สิ้นปีอุบัติเหตุ | 2,988,168,632 | 1,155,312,917 | 1,127,980,157 | 1,128,821,373 | 1,272,886,588 | 1,174,697,319 | 1,156,948,157 | 949,275,828 | 810,372,996 | 966,314,966 | 12,730,778,933 |
| - หนึ่งปีถัดไป | 3,005,328,134 | 1,192,527,613 | 1,122,411,439 | 1,163,575,187 | 1,193,984,673 | 1,171,861,756 | 1,101,898,144 | 911,499,245 | 725,306,006 | | 11,588,392,197 |
| - สองปีถัดไป | 2,983,690,945 | 1,167,361,853 | 1,096,003,277 | 1,136,544,939 | 1,179,243,325 | 1,113,886,703 | 1,040,077,058 | 886,236,589 | | | 10,603,044,689 |
| - สามปีถัดไป | 2,991,216,793 | 1,173,202,738 | 1,097,667,966 | 1,132,555,289 | 1,179,420,820 | 1,116,398,911 | 1,040,417,892 | | | | 9,730,880,409 |
| - สี่ปีถัดไป | 2,996,806,550 | 1,171,176,392 | 1,094,165,114 | 1,132,853,227 | 1,180,315,416 | 1,117,552,427 | | | | | 8,692,869,126 |
| - ห้าปีถัดไป | 2,993,779,328 | 1,166,393,400 | 1,094,309,661 | 1,132,935,605 | 1,180,770,218 | | | | | | 7,568,188,212 |
| - หกปีถัดไป | 2,995,893,869 | 1,166,404,598 | 1,095,810,883 | 1,133,037,675 | | | | | | | 6,391,147,025 |
| - เจ็ดปีถัดไป | 2,995,880,369 | 1,166,464,300 | 1,095,873,094 | | | | | | | | 5,258,217,763 |
| - แปดปีถัดไป | 2,997,487,485 | 1,166,877,346 | | | | | | | | | 4,164,364,831 |
| - เก้าปีถัดไป | 2,998,361,321 | | | | | | | | | | 2,998,361,321 |
| ประมาณการค่าสินไหมทดแทนสัมบูรณ์ | 2,998,361,321 | 1,166,877,346 | 1,095,873,094 | 1,133,037,675 | 1,180,770,218 | 1,117,552,427 | 1,040,417,892 | 886,236,589 | 725,306,006 | 966,314,966 | 12,310,747,534 |
| ค่าสินไหมทดแทนจ่ายสะสม | 2,996,930,955 | 1,166,485,745 | 1,095,859,050 | 1,133,028,242 | 1,180,767,580 | 1,115,101,186 | 1,035,038,046 | 871,457,912 | 681,482,305 | 565,437,056 | 11,841,588,077 |
| รวม | 1,430,366 | 391,601 | 14,044 | 9,433 | 2,638 | 2,451,241 | 5,379,846 | 14,778,677 | 43,823,701 | 400,877,910 | 469,159,457 |
| สำรองค่าใช้จ่ายในการจัดการค่าสินไหมทดแทนที่ไม่สามารถจัดสรรได้ | | | | | | | | | | | 34,134,988 |
| สำรองสินไหมจากการรับประกันภัยต่อตามสัญญา | | | | | | | | | | | 9,211,494 |
| สำรองอื่น ๆ | | | | | | | | | | | 4,614,415 |
| รวมสำรองค่าสินไหมทดแทนและค่าสินไหมทดแทนค้างจ่ายหลังการรับประกันภัยต่อ | | | | | | | | | | | 517,120,354 |

18.3 ข้อสมมติ

ข้อสมมติที่ใช้ในการวัดมูลค่าหนี้สินจากสัญญาประกันภัย เป็นดังนี้

(ก) ข้อสมมติในเรื่องประสบการณ์การเกิดค่าสินไหมทดแทนที่เกิดขึ้นและค่าสินไหมทดแทนที่ตกลงแล้ว

การคำนวณพัฒนาการสินไหมทดแทนที่เกิดขึ้นตั้งอยู่บนข้อสมมติที่ว่า การเปลี่ยนแปลงของประมาณการค่าสินไหมทดแทนสะสมที่เกิดขึ้นของ ไตรมาสอุบัติเหตุหนึ่งๆ เทียบกับของ ไตรมาสอุบัติเหตุถัดไปจะเปลี่ยนแปลงด้วยสัดส่วนคงที่ โดยมีระดับความเพียงพอของสำรองค่าสินไหมทดแทนของบริษัทฯ สอดคล้องกันตลอดระยะเวลาที่ผ่านมา และอัตราค่าสินไหมทดแทนที่ได้รับรายงานและค่าสินไหมทดแทนจ่ายก็ไม่เปลี่ยนแปลงอย่างมีนัยสำคัญ ซึ่งปัจจัยที่นำมาคำนวณพัฒนาการสินไหมทดแทนที่เกิดขึ้นที่ถูกเลือกอย่างเหมาะสมจะถูกนำมาใช้เพื่อพยากรณ์ค่าสินไหมทดแทนที่เกิดขึ้นจริงสะสมของแต่ละไตรมาสของอุบัติเหตุและเพื่อประมาณการค่าสินไหมทดแทนสมบูรณ์

การคำนวณพัฒนาการสินไหมทดแทนที่ตกลงแล้ว ตั้งอยู่บนข้อสมมติที่ว่า การเปลี่ยนแปลงของประมาณการค่าสินไหมทดแทนจ่ายสะสมของ ไตรมาสอุบัติเหตุหนึ่งๆ เทียบกับของ ไตรมาสอุบัติเหตุถัดไปจะเปลี่ยนแปลงด้วยสัดส่วนคงที่ โดยอัตราค่าสินไหมทดแทนจ่ายไม่เปลี่ยนแปลงอย่างมีนัยสำคัญ อย่างไรก็ตาม การคำนวณพัฒนาการสินไหมทดแทนที่ตกลงแล้วนั้น จะมีความผันผวนอย่างมากหากความคุ้มครองที่มีการจ่ายค่าสินไหมทดแทนล่าช้า เนื่องจากการเคลื่อนไหวของการจ่ายค่าสินไหมทดแทนในระยะเวลาเริ่มแรกมีน้อยเกินไป ซึ่งปัจจัยที่นำมาคำนวณพัฒนาการสินไหมทดแทนที่เกิดขึ้นที่ถูกเลือกอย่างเหมาะสมจะถูกนำมาใช้เพื่อพยากรณ์ค่าสินไหมทดแทนจ่ายสะสมที่เกิดขึ้นจริงของแต่ละไตรมาสของอุบัติเหตุและเพื่อประมาณการค่าสินไหมทดแทนสมบูรณ์ ซึ่งการคำนวณพัฒนาการจากสินไหมทดแทนที่ตกลงแล้วนั้น มีความแตกต่างจากการคำนวณพัฒนาการสินไหมทดแทนที่เกิดขึ้นเนื่องจากไม่ได้พิจารณาถึงเงินสำรอง (Case Reserve) จึงทำให้วิธีนี้มีข้อดีที่สามารถหลีกเลี่ยงการบิดเบือนข้อมูล จากการเพิ่มขึ้นหรือลดลงของสำรองที่ผิดปกติ ทั้งจากนโยบายในการตั้งสำรองที่เปลี่ยนแปลงไป หรือความผิดพลาดจากการพิจารณาสำรองสินไหมที่เกิดขึ้น

สำหรับปัจจัยพัฒนาการสินไหมทดแทนที่เกิดขึ้น และสินไหมทดแทนที่ตกลงแล้ว ได้พิจารณาเลือกโดยอิงรูปแบบพัฒนาการสินไหมทดแทนที่เกิดขึ้นในอดีต รวมถึงการเปลี่ยนแปลงนโยบายหรือบุคลากรฝ่ายจัดการค่าสินไหมทดแทน ฝ่ายรับประกันภัย การเปลี่ยนแปลงในการควบคุมการรับประกันภัย การจัดเตรียมการรับประกันภัยต่อ โดยไม่ได้พิจารณาถึงมูลค่าของเงินที่เปลี่ยนแปลงตามระยะเวลา นอกจากนี้การคำนวณสำรองสินไหมทดแทนที่เกิดขึ้นแล้วแต่ยังไม่ได้รับรายงานสำหรับการรับประกันภัยต่อแบบสัญญาล่วงหน้า นั้น ได้คำนวณโดยอาศัยข้อสมมติว่าสำรองสินไหมทดแทนที่เกิดขึ้นแล้วแต่ยังไม่ได้รับรายงานและสำรองสินไหมทดแทนของการรับประกันภัยต่อแบบสัญญาล่วงหน้ามีความสัมพันธ์เช่นเดียวกับการรับประกันภัยตรง

(ข) ข้อสมมติในเรื่องค่าใช้จ่ายที่เกี่ยวข้อง

อัตราส่วนค่าใช้จ่ายในการจัดการสินไหมทดแทนที่ไม่สามารถจัดสรรได้ (ULAE) นั้น พิจารณาจากข้อมูลที่เกิดขึ้นในอดีตในช่วงปี 2562 - 2564 โดยเลือกอัตราส่วนที่สามารถสะท้อนภาพรวมของประสบการณ์จริงของบริษัทในปีที่ผ่านมา จากการพิจารณาแนวโน้มที่พบ โดยกำหนดข้อสมมติให้ค่าใช้จ่ายในการจัดการสินไหมทดแทนที่ไม่สามารถจัดสรรได้ (ULAE) จำนวนครั้งหนึ่งเกิดขึ้นเมื่อมีการบันทึกสำรองค่าสินไหมทดแทน และอีกครั้งหนึ่งเกิดขึ้นเมื่อมีการตกลงจ่ายค่าสินไหมทดแทน

18.4 ตารางเบี้ยประกันภัยที่ยังไม่ถึงเป็นรายได้

(หน่วย: บาท)

| | สำหรับปีสิ้นสุดวันที่ 31 ธันวาคม | |
|------------------------------------|----------------------------------|-----------------|
| | 2564 | 2563 |
| ยอดคงเหลือต้นปี | 1,841,887,342 | 1,413,774,919 |
| เบี้ยประกันภัยรับสำหรับปี | 4,540,029,646 | 3,932,915,043 |
| เบี้ยประกันภัยที่ถือเป็นรายได้ในปี | (4,249,165,284) | (3,504,802,620) |
| ยอดคงเหลือปลายปี | 2,132,751,704 | 1,841,887,342 |

19. > เจ้าหนี้บริษัทประกันภัยต่อ

(หน่วย: บาท)

| | 2564 | 2563 |
|--|-------------|-------------|
| เงินถือไว้จากการประกันภัยต่อ | 336,428,925 | 379,624,217 |
| เงินค้างจ่ายเกี่ยวกับการประกันภัยต่ออื่น | 263,163,498 | 138,209,526 |
| รวมเจ้าหนี้บริษัทประกันภัยต่อ | 599,592,423 | 517,833,743 |

20. > การผูกพันผลประโยชน์พนักงาน

จำนวนสำรองผลประโยชน์ระยะยาวของพนักงานซึ่งเป็นเงินชดเชยเมื่อออกจากงาน แสดงได้ดังนี้

| | (หน่วย: บาท) | |
|---|----------------------------------|-------------|
| | สำหรับปีสิ้นสุดวันที่ 31 ธันวาคม | |
| | 2564 | 2563 |
| สำรองผลประโยชน์ระยะยาวของพนักงานต้นปี | 57,544,509 | 52,327,396 |
| ส่วนที่รับรู้ในกำไรหรือขาดทุน | | |
| ต้นทุนบริการในปัจจุบัน | 7,934,157 | 5,740,745 |
| ต้นทุนดอกเบี้ย | 747,084 | 1,149,513 |
| ต้นทุนบริการในอดีต | - | (3,339,771) |
| ส่วนที่รับรู้ในกำไรขาดทุนเบ็ดเสร็จอื่น | | |
| (กำไร) ขาดทุนจากการประมาณการตามหลักคณิตศาสตร์ | | |
| ประกันภัย | | |
| ส่วนที่เกิดจากการเปลี่ยนแปลงด้านประชากรศาสตร์ | - | 5,838 |
| ส่วนที่เกิดจากการเปลี่ยนแปลงข้อสมมติฐานทางการเงิน | - | 4,692,606 |
| ส่วนที่เกิดจากการปรับปรุงจากประสบการณ์ | - | (412,611) |
| ผลประโยชน์จ่ายระหว่างปี | (1,847,500) | (2,619,207) |
| สำรองผลประโยชน์ระยะยาวของพนักงานปลายปี | 64,378,250 | 57,544,509 |

บริษัทฯ คาดว่าจะจ่ายชำระผลประโยชน์ระยะยาวของพนักงานภายใน 1 ปีข้างหน้า เป็นจำนวนประมาณ 4.4 ล้านบาท (2563: จำนวน 2.0 ล้านบาท)

ณ วันที่ 31 ธันวาคม 2564 ระยะเวลาเฉลี่ยถ่วงน้ำหนักในการจ่ายชำระผลประโยชน์ระยะยาวของพนักงานของบริษัทฯ ประมาณ 13 ปี (2563: 13 ปี)

ข้อสมมติหลักที่ใช้ในการประมาณการตามหลักคณิตศาสตร์ประกันภัย ณ วันประเมินสรุปได้ดังนี้

| | 2564 | 2563 |
|-----------------------------------|---------------|---------------|
| | (ร้อยละต่อปี) | (ร้อยละต่อปี) |
| อัตราคิดลด | 1.56 | 1.56 |
| อัตราการขึ้นเงินเดือน | 6.00 - 7.00 | 6.00 - 7.00 |
| อัตราการเปลี่ยนแปลงในจำนวนพนักงาน | 0.00 - 23.00 | 0.00 - 23.00 |

ผลกระทบของการเปลี่ยนแปลงข้อสมมติที่สำคัญต่อมูลค่าปัจจุบันของภาระผูกพันผลประโยชน์ระยะยาวของพนักงาน ณ วันที่ 31 ธันวาคม 2564 และ 2563 สรุปได้ดังนี้

| | 2564 | | | |
|-----------------------------------|----------------|---------------------------|----------------|---------------------------|
| | การเปลี่ยนแปลง | จำนวนเงินเพิ่มขึ้น (ลดลง) | การเปลี่ยนแปลง | จำนวนเงินเพิ่มขึ้น (ลดลง) |
| อัตราคิดลด | เพิ่มขึ้น 1% | (5,870,700) | ลดลง 1% | 6,612,189 |
| อัตราการขึ้นเงินเดือน | เพิ่มขึ้น 1% | 6,938,970 | ลดลง 1% | (6,146,793) |
| อัตราการเปลี่ยนแปลงในจำนวนพนักงาน | เพิ่มขึ้น 20% | (7,580,874) | ลดลง 20% | 9,521,798 |

| | 2563 | | | |
|-----------------------------------|----------------|---------------------------|----------------|---------------------------|
| | การเปลี่ยนแปลง | จำนวนเงินเพิ่มขึ้น (ลดลง) | การเปลี่ยนแปลง | จำนวนเงินเพิ่มขึ้น (ลดลง) |
| อัตราคิดลด | เพิ่มขึ้น 1% | (5,519,010) | ลดลง 1% | 6,191,718 |
| อัตราการขึ้นเงินเดือน | เพิ่มขึ้น 1% | 5,934,360 | ลดลง 1% | (5,267,244) |
| อัตราการเปลี่ยนแปลงในจำนวนพนักงาน | เพิ่มขึ้น 20% | (6,440,043) | ลดลง 20% | 8,049,748 |

21. > หนี้สินอื่น

| | (หน่วย: บาท) | |
|-------------------------------|--------------------|--------------------|
| | 2564 | 2563 |
| ค่านายหน้าค้างจ่าย | 112,559,299 | 102,325,819 |
| เจ้าหนี้อื่น | 45,114,470 | 39,748,740 |
| เจ้าหนี้จากการซื้อหลักทรัพย์ | 107,004 | 25,500 |
| เจ้าหนี้กรมสรรพากร | 29,032,079 | 14,719,884 |
| ภาษีขายไม่ถึงกำหนด | 6,988,749 | 12,398,742 |
| ค่าใช้จ่ายค้างจ่าย | 113,337,704 | 76,740,304 |
| สตักหลังถอนประกันค้างจ่าย | 2,276,425 | 18,341,077 |
| โบนัสค้างจ่าย | 38,249,721 | 45,000,000 |
| เงินรับล่วงหน้าเบี่ยประกันภัย | 26,146,866 | 24,858,568 |
| บัญชีตั้งพักเบี่ยประกันภัยรับ | 13,026,907 | 11,928,604 |
| เงินมัดจำรับล่วงหน้า | 8,815,942 | 8,786,041 |
| อื่น ๆ | 24,060,356 | 6,335,783 |
| รวมหนี้สินอื่น | 419,715,522 | 361,209,062 |

22. > สำรองตามกฎหมาย

ภายใต้บทบัญญัติของมาตรา 116 แห่งพระราชบัญญัติบริษัทมหาชนจำกัด พ.ศ. 2535 บริษัทฯต้องจัดสรรกำไรสุทธิประจำปีส่วนหนึ่งไว้เป็นทุนสำรองไม่น้อยกว่าร้อยละ 5 ของกำไรสุทธิประจำปีหักด้วยยอดขาดทุนสะสมยกมา (ถ้ามี) จนกว่าทุนสำรองนี้จะมีจำนวนไม่น้อยกว่าร้อยละ 10 ของทุนจดทะเบียน สำรองตามกฎหมายดังกล่าวไม่สามารถนำไปจ่ายเงินปันผลได้ ปัจจุบันบริษัทฯได้จัดสรรสำรองตามกฎหมายไว้ครบถ้วนแล้ว

23. > รายได้จากการลงทุน

ในระหว่างปีสิ้นสุดวันที่ 31 ธันวาคม 2564 และ 2563 บริษัทฯมีรายได้จากการลงทุนดังนี้

| | (หน่วย: บาท) | |
|-----------------------------|--------------------|--------------------|
| | 2564 | 2563 |
| ดอกเบี้ยรับจากตราสารหนี้ | 81,303,917 | 80,322,867 |
| ดอกเบี้ยรับจากเงินให้กู้ยืม | 1,010 | 10,960 |
| เงินปันผลจากตราสารทุน | 133,416,284 | 121,107,292 |
| เงินปันผลรับจากหน่วยลงทุน | 62,362,363 | 45,681,539 |
| รายได้เงินลงทุนอื่น | 228,800 | 369,100 |
| รวม | 277,312,374 | 247,491,758 |

24. > ค่าใช้จ่ายในการดำเนินงาน

| | (หน่วย: บาท) | |
|---|--------------------|--------------------|
| | 2564 | 2563 |
| ค่าใช้จ่ายพนักงาน | 173,069,391 | 158,877,731 |
| ค่าใช้จ่ายเกี่ยวกับอาคารสถานที่และอุปกรณ์ | 84,387,044 | 83,520,510 |
| ค่าภาษีอากร (โอนกลับ) | 370,101 | (1,287,160) |
| หนี้สูญและหนี้สงสัยจะสูญ | 132,184 | - |
| ค่าใช้จ่ายในการดำเนินงานอื่น | 24,800,111 | 21,590,300 |
| รวม | 282,758,831 | 262,701,381 |

25. > ค่าใช้จ่ายตามลักษณะ

รายการค่าใช้จ่ายแบ่งตามลักษณะประกอบด้วยรายการค่าใช้จ่ายที่สำคัญดังต่อไปนี้

| | (หน่วย: บาท) | |
|--|----------------------|----------------------|
| | 2564 | 2563 |
| ค่าสินไหมทดแทน | 884,624,908 | 721,602,397 |
| ค่าใช้จ่ายเกี่ยวกับพนักงาน | 374,004,839 | 358,934,537 |
| ค่าจ้างและค่าบำเหน็จ | 539,995,094 | 458,948,344 |
| ค่าใช้จ่ายในการรับประกันภัยอื่น | 102,545,999 | 127,587,996 |
| ค่าใช้จ่ายเกี่ยวกับอาคาร สถานที่และอุปกรณ์ | 141,734,025 | 145,599,502 |
| ค่าส่งเสริมการขาย | 214,703,879 | 145,361,501 |
| ต้นทุนทางการเงิน | 425,166 | 531,500 |
| ผลขาดทุนด้านเครดิตที่คาดว่าจะเกิดขึ้น | 2,990,833 | 3,746,118 |
| ค่าใช้จ่ายอื่น | 94,577,766 | 90,204,104 |
| รวม | 2,355,602,509 | 2,052,515,999 |

26. > ผลขาดทุนด้านเครดิตที่คาดว่าจะเกิดขึ้น

| | (หน่วย: บาท) | |
|--|------------------|------------------|
| | 2564 | 2563 |
| ผลขาดทุนด้านเครดิตที่คาดว่าจะเกิดขึ้น (โอนกลับ) จาก | | |
| เงินสดและรายการเทียบเท่าเงินสด | (78,526) | 77,949 |
| รายได้จากเงินลงทุนค้างรับ | 81,436 | 64,948 |
| เงินลงทุนเพื่อขายที่วัดมูลค่ายุติธรรมผ่านกำไรขาดทุนเบ็ดเสร็จอื่น | 2,685,973 | 4,024,701 |
| เงินลงทุนที่จะถือจนครบกำหนดที่วัดด้วยราคาทุนตัดจำหน่าย | 301,950 | (421,480) |
| รวม | 2,990,833 | 3,746,118 |

27. > กองทุนสำรองเลี้ยงชีพ

บริษัทฯ และพนักงานได้ร่วมกันจัดตั้งกองทุนสำรองเลี้ยงชีพขึ้นตามพระราชบัญญัติกองทุนสำรองเลี้ยงชีพ พ.ศ. 2530 โดยบริษัทฯ และพนักงานได้จ่ายสมทบเข้ากองทุนเป็นรายเดือนในอัตราร้อยละ 3 ถึง 7 ของเงินเดือน ซึ่งขึ้นอยู่กับอายุของพนักงาน กองทุนสำรองเลี้ยงชีพนี้บริหาร โดยบริษัทหลักทรัพย์จัดการกองทุน กรุงเทพ จำกัด (มหาชน) และจะจ่ายให้แก่พนักงานเมื่อพนักงานนั้นออกจากงานตามระเบียบว่าด้วยกองทุนของบริษัทฯ ในระหว่างปี 2564 บริษัทฯ ได้จ่ายเงินสมทบกองทุนเป็นจำนวนเงิน 11.3 ล้านบาท (2563: 11.5 ล้านบาท)

28. > กำไรต่อหุ้น

กำไรต่อหุ้นขั้นพื้นฐานคำนวณ โดยหารกำไรสำหรับปี (ไม่รวมกำไรขาดทุนเบ็ดเสร็จอื่น) ด้วยจำนวนถัวเฉลี่ยถ่วงน้ำหนักของหุ้นสามัญที่ออกอยู่ในระหว่างปี

29. > การจ่ายปันผล

เงินปันผลจ่ายที่ประกาศจ่ายในระหว่างปี 2564 และ 2563 ประกอบด้วย

| | อนุมัติโดย | จำนวนเงินปันผลจ่าย (บาท) | จำนวนเงินปันผลต่อหุ้น (บาท) |
|----------------------------------|--|-----------------------------|--------------------------------|
| เงินปันผลระหว่างกาล ประจำปี 2564 | ที่ประชุมคณะกรรมการบริษัท เมื่อวันที่ 23 กันยายน 2564 | 165,000,000 | 5 |
| เงินปันผลประจำปี 2563 | ที่ประชุมสามัญผู้ถือหุ้นประจำปี เมื่อวันที่ 8 เมษายน 2564 | 330,000,000 | 10 |
| รวมเงินปันผลจ่ายในระหว่างปี 2564 | | 495,000,000 | |
| เงินปันผลระหว่างกาล ประจำปี 2563 | ที่ประชุมคณะกรรมการบริษัท เมื่อวันที่ 27 สิงหาคม 2563 | 165,000,000 | 5 |
| เงินปันผลประจำปี 2562 | ที่ประชุมสามัญผู้ถือหุ้นประจำปี เมื่อวันที่ 31 มีนาคม 2563 | 297,000,000 | 9 |
| รวมเงินปันผลจ่ายในระหว่างปี 2563 | | 462,000,000 | |

30. > รายการธุรกิจที่เกี่ยวข้องกัน

30.1 ลักษณะความสัมพันธ์

ในการพิจารณาความสัมพันธ์ระหว่างกิจการที่เกี่ยวข้องกันแต่ละรายการ บริษัทฯ คำนึงถึงเนื้อหาของความสัมพันธ์มากกว่ารูปแบบทางกฎหมาย

ลักษณะความสัมพันธ์ระหว่างบริษัทฯ และกิจการที่เกี่ยวข้องกันสามารถสรุปได้ดังนี้

| รายชื่อกิจการที่เกี่ยวข้องกัน | ความสัมพันธ์กับบริษัทฯ |
|--|-----------------------------|
| ธนาคารกรุงไทย จำกัด (มหาชน) | ผู้ถือหุ้นใหญ่และผู้ถือหุ้น |
| บริษัท ไทยรับประกันภัยต่อ จำกัด (มหาชน) | กรรมการร่วมกัน |
| บริษัท ทิพย กรุ๊ป โฮลดิ้งส์ จำกัด (มหาชน) ⁽¹⁾ | การถือหุ้น |
| บริษัท ทิพยประกันภัย จำกัด (เป็นบริษัทย่อยของบริษัท ทิพย กรุ๊ป โฮลดิ้งส์ จำกัด (มหาชน)) | |
| บริษัท รพีธรรม จำกัด | การถือหุ้น |
| บริษัท บัตรกรุงไทย จำกัด (มหาชน) | มีผู้ถือหุ้นร่วมกัน |
| บริษัทหลักทรัพย์กรุงไทย ซีมิโก้ จำกัด | มีผู้ถือหุ้นร่วมกัน |

⁽¹⁾ ณ วันที่ 7 กันยายน 2564 บริษัท ทิพยประกันภัย จำกัด (มหาชน) เพิกถอนจากการเป็นหลักทรัพย์ที่จดทะเบียนในตลาดหลักทรัพย์และได้จัดตั้งบริษัท ทิพย กรุ๊ป โฮลดิ้งส์ จำกัด (มหาชน) (TIPH) เป็นหลักทรัพย์จดทะเบียนในตลาดหลักทรัพย์แทน TIPH ประกอบธุรกิจโดยการถือหุ้นในบริษัทอื่น โดยมีบริษัท ทิพยประกันภัย จำกัด (มหาชน) ซึ่งประกอบธุรกิจประกันภัยเป็นบริษัทย่อย

30.2 รายการที่สำคัญกับกิจการที่เกี่ยวข้องกัน

ในระหว่างปี บริษัทฯ มีรายการทางธุรกิจที่สำคัญกับกิจการที่เกี่ยวข้องกัน รายการธุรกิจดังกล่าว เป็นไปตามเงื่อนไขทางการค้าและเกณฑ์ตามที่ตกลงกันระหว่างบริษัทฯ และกิจการที่เกี่ยวข้องกันเหล่านั้น ซึ่งเป็นไปตามปกติธุรกิจโดยสามารถสรุปได้ดังนี้

(หน่วย: บาท)

| | สำหรับปีสิ้นสุดวันที่ 31 ธันวาคม | | นโยบายการกำหนดราคา |
|--------------------------------------|-------------------------------------|-------------|--|
| | 2564 | 2563 | |
| เบี้ยประกันภัยรับ | 52,885,309 | 51,546,449 | เป็นไปตามสัญญาการรับประกัน |
| เบี้ยประกันภัยต่อจ่าย | 36,987,770 | 30,597,997 | เป็นไปตามสัญญาการประกันภัยต่อและประเภทของการประกันภัยต่อ |
| เบี้ยประกันภัยต่อรับ | 10,350,162 | 9,474,696 | เป็นไปตามสัญญาการรับประกันภัยต่อ |
| รายได้ค่าจ้างและค่าบำเหน็จ | 5,851,267 | 5,305,335 | เป็นไปตามสัญญาการประกันภัยต่อและประเภทของการประกันภัยต่อ |
| ค่าสินไหมรับคืนจากการเอาประกันภัยต่อ | 3,559,607 | 7,230,167 | เป็นไปตามสัญญาการประกันภัยต่อและประเภทของการประกันภัยต่อ |
| ค่าจ้างและค่าบำเหน็จ | 156,258,471 | 132,436,399 | เป็นไปตามสัญญาการรับประกันภัยและตามที่ระบุในสัญญาเป็นปกติทางการค้า |
| ค่าสินไหมทดแทนจ่าย | 17,533,368 | 97,318,125 | ตามที่เกิดขึ้นจริง |

(หน่วย: บาท)

สำหรับปีสิ้นสุดวันที่
31 ธันวาคม

| | 2564 | 2563 | นโยบายการกำหนดราคา |
|--|-------------|-------------|---|
| ดอกเบี้ยรับ - เงินฝากธนาคาร และหุ้นกู้ | 2,302,567 | 4,823,880 | อัตราเดียวกับสถาบันการเงินและบริษัทที่เกี่ยวข้องกัน คิดให้กับลูกค้าทั่วไป |
| เงินปันผลรับ | 108,269,220 | 99,998,160 | ตามที่ประกาศจ่าย |
| เงินปันผลจ่าย | 222,750,000 | 207,900,000 | ตามที่ประกาศจ่าย |
| ค่าธรรมเนียมอื่น | 5,873,048 | 4,983,117 | อัตราเดียวกับบริษัทที่เกี่ยวข้องกันคิดให้กับลูกค้าทั่วไป |

30.3 ยอดคงค้างระหว่างกัน

บริษัทไม่มียอดคงเหลือที่มีสาระสำคัญของสินทรัพย์และหนี้สินที่เกี่ยวข้องกับกิจการที่เกี่ยวข้องกัน ดังนี้

(หน่วย: บาท)

| | 2564 | | 2563 | |
|---|---------------------------|----------------|---------------------------|----------------|
| | ราคาทุน/ ทุนตัดจำหน่าย | มูลค่ายุติธรรม | ราคาทุน/ ทุนตัดจำหน่าย | มูลค่ายุติธรรม |
| เงินลงทุนในหลักทรัพย์ - เงินลงทุนเพื่อขาย ที่วัดมูลค่ายุติธรรมผ่านกำไรขาดทุน เบ็ดเสร็จอื่น | | | | |
| เงินลงทุนในหุ้นทุนในตลาดหลักทรัพย์ | | | | |
| บริษัท ทิพยประกันภัย จำกัด (มหาชน) | - | - | 203,393,196 | 1,587,890,600 |
| บริษัท ทิพย กรุ๊ป โฮลดิ้งส์ จำกัด (มหาชน) | 201,725,872 | 4,561,191,100 | - | - |
| ธนาคารกรุงไทย จำกัด (มหาชน) | 25,882,566 | 19,650,000 | 25,882,566 | 16,650,000 |
| | 227,608,438 | 4,580,841,100 | 229,275,762 | 1,604,540,600 |
| เงินลงทุนในหุ้นทุนนอกตลาดหลักทรัพย์ | | | | |
| บริษัท รพีธรรม จำกัด | 492,163 | 492,163 | 492,163 | 492,163 |
| เงินลงทุนในหุ้นกู้ | | | | |
| บริษัท บัตรกรุงไทย จำกัด (มหาชน) | 20,000,000 | 20,274,884 | 55,000,000 | 55,661,813 |
| บริษัทหลักทรัพย์กรุงไทย ซีมิโก้ จำกัด | 50,000,000 | 50,032,345 | 50,000,000 | 50,006,126 |
| | 70,000,000 | 70,307,229 | 105,000,000 | 105,667,939 |
| เงินลงทุนในตัวแลกเงิน | | | | |
| บริษัทหลักทรัพย์กรุงไทย ซีมิโก้ จำกัด | - | - | 49,900,543 | 49,908,850 |

(หน่วย: บาท)

2564 2563

| | | |
|---|-------------|-------------|
| เงินฝากสถาบันการเงิน | | |
| ธนาคารกรุงไทย จำกัด (มหาชน) | 155,327,981 | 244,969,029 |
| เบี้ยประกันภัยค้างรับ | | |
| ธนาคารกรุงไทย จำกัด (มหาชน) | 10,867,206 | 11,956,531 |
| รายได้จากการลงทุนค้างรับ | | |
| ธนาคารกรุงไทย จำกัด (มหาชน) | 7,909 | 7,911 |
| บริษัท บัตรกรุงไทย จำกัด (มหาชน) | 99,748 | 415,636 |
| บริษัทหลักทรัพย์กรุงไทย ซีมิโก้ จำกัด | 347,534 | 306,301 |
| | 455,191 | 729,848 |
| ลูกหนี้จากสัญญาประกันภัยต่อ - เงินค้างรับเกี่ยวกับประกันภัยต่อ | | |
| บริษัท ไทยรับประกันภัยต่อ จำกัด (มหาชน) | 775,472 | 3,436 |
| บริษัท ทิพยประกันภัย จำกัด (มหาชน) | 7,203,727 | 2,405,307 |
| | 7,979,199 | 2,408,743 |
| หนี้สินจากสัญญาประกันภัย - สำรองค่าสินไหมทดแทน | | |
| ธนาคารกรุงไทย จำกัด (มหาชน) | 171,025,819 | 170,915,330 |
| บริษัท ทิพยประกันภัย จำกัด (มหาชน) | 3,708,525 | 2,388,899 |
| | 174,734,344 | 173,304,229 |
| เจ้าหนี้บริษัทประกันภัยต่อ - เงินค้างจ่ายเกี่ยวกับประกันภัยต่อ | | |
| บริษัท ไทยรับประกันภัยต่อ จำกัด (มหาชน) | 5,227,669 | 4,521,533 |
| บริษัท ทิพยประกันภัย จำกัด (มหาชน) | 13,650,415 | 6,063,589 |
| | 18,878,084 | 10,585,122 |
| หนี้สินอื่น - ค่านายหน้าค้างจ่าย | | |
| ธนาคารกรุงไทย จำกัด (มหาชน) | 37,370,186 | 29,513,942 |

30.4 ค่าตอบแทนกรรมการและผู้บริหารสำคัญ

ในระหว่างปีสิ้นสุดวันที่ 31 ธันวาคม 2564 และ 2563 บริษัทฯมีค่าใช้จ่ายผลประโยชน์พนักงานที่ให้แก่กรรมการและผู้บริหารดังต่อไปนี้

| | (หน่วย: บาท) | |
|-------------------------|--------------|-------------|
| | 2564 | 2563 |
| ผลประโยชน์ระยะสั้น | 114,455,419 | 102,092,106 |
| ผลประโยชน์หลังออกจากงาน | 3,615,948 | 1,967,946 |
| รวม | 118,071,367 | 104,060,052 |

31. > เงินสมทบกองทุนประกันวินาศภัย

| | (หน่วย: บาท) | |
|---|----------------------------------|------------|
| | สำหรับปีสิ้นสุดวันที่ 31 ธันวาคม | |
| | 2564 | 2563 |
| ยอดเงินสมทบกองทุนประกันวินาศภัยสะสมต้นปี | 79,871,754 | 70,131,018 |
| เงินสมทบกองทุนประกันวินาศภัยในปี | 11,242,557 | 9,740,736 |
| ยอดเงินสมทบกองทุนประกันวินาศภัยสะสมปลายปี | 91,114,311 | 79,871,754 |

32. > การผูกพันและหนี้สินที่อาจเกิดขึ้น

32.1 การผูกพันเกี่ยวกับรายจ่ายฝ่ายทุน

ณ วันที่ 31 ธันวาคม 2564 บริษัทฯมีรายจ่ายฝ่ายทุนจำนวน 21.2 ล้านบาท ที่เกี่ยวข้องกับการซื้อระบบคอมพิวเตอร์ (2563: 21.5 ล้านบาท)

32.2 การผูกพันเกี่ยวกับสัญญาเช่า

ณ วันที่ 31 ธันวาคม 2564 บริษัทฯมีสัญญาเช่าอุปกรณ์สำนักงานที่มีมูลค่าต่ำและอายุของสัญญาเช่ามีระยะเวลาโดยเฉลี่ยประมาณ 2 ถึง 5 ปี บริษัทฯมีจำนวนเงินขั้นต่ำที่ต้องจ่ายในอนาคตทั้งสิ้นภายใต้สัญญาเช่าดังกล่าวดังนี้

| | (หน่วย: บาท) |
|---------------|--------------|
| | 2564 |
| จ่ายชำระภายใน | |
| ภายใน 1 ปี | 8,066,364 |
| 1 - 5 ปี | 1,718,151 |

32.3 คดีฟ้องร้อง

ณ วันที่ 31 ธันวาคม 2564 บริษัทฯมีคดีถูกฟ้องร้องเรียกค่าเสียหายจากการเป็นผู้รับประกันภัย โดยมีทุนทรัพย์ถูกฟ้องของกรมธรรม์ที่ถูกฟ้องร้องดังกล่าวคิดเป็นจำนวนเงินโดยรวมประมาณ 31.5 ล้านบาท (2563: 14.6 ล้านบาท) ซึ่งผลการพิจารณาคดีดังกล่าวยังไม่สิ้นสุด บริษัทฯได้ประเมินผลเสียหายที่อาจเกิดขึ้นและบันทึกสำรองเพื่อผลเสียหายที่อาจเกิดขึ้นดังกล่าวไว้ในงบการเงินจำนวน 21.8 ล้านบาท (2563: 5.5 ล้านบาท) ซึ่งฝ่ายบริหารของบริษัทฯเชื่อมั่นว่าสำรองดังกล่าวเพียงพอ

33. > ความเสี่ยงและนโยบายการบริหารความเสี่ยง

33.1 ความเสี่ยงด้านการรับประกันภัย

บริษัทฯได้กำหนดประเภทของข้อมูลพื้นฐานที่จำเป็นต่อการพิจารณารับประกันภัยประเภทต่างๆ โดยผู้ให้ข้อมูลการรับประกันภัยต้องตรวจสอบข้อมูลของผู้เอาประกันว่ามีความถูกต้องและแสดงถึงสภาพที่แท้จริงของทรัพย์สินหรือตัวบุคคลที่ขอทำประกันภัย ผู้เอาประกันต้องลงลายมือชื่อเพื่อยืนยันความถูกต้องของข้อมูลที่น่าส่งให้บริษัทฯ การกำหนดอำนาจพิจารณารับประกันภัยของเจ้าหน้าที่ต้องสอดคล้องกับพื้นฐานความรู้และประสบการณ์ของบุคลากรแต่ละระดับอย่างชัดเจน การพัฒนาระบบฐานข้อมูลของบริษัทฯต้องเพียงพอต่อการตัดสินใจของผู้พิจารณารับประกันภัยรวมถึงกำหนดให้ผู้พิจารณารับประกันภัยดำเนินการจัดสรรภัย และ/หรือ การรับประกันภัยต่อแล้วเสร็จสมบูรณ์ก่อนรับประกันภัยทุกครั้ง

ทั้งนี้ หนี้สินจากสัญญาประกันภัย สามารถแยกตามประเภทการรับประกันภัย ได้ดังนี้

(หน่วย: บาท)

| | 2564 | | | 2563 | | |
|-----------------|---|---|---------------|---|---|---------------|
| | สำรอง เบี้ยประกันภัย ก่อนการ รับประกันภัยต่อ | สำรอง เบี้ยประกันภัย ส่วนที่ รับประกันภัยต่อ | สุทธิ | สำรอง เบี้ยประกันภัย ก่อนการ รับประกันภัยต่อ | สำรอง เบี้ยประกันภัย ส่วนที่ รับประกันภัยต่อ | สุทธิ |
| อัคริภัย | 249,983,354 | (18,818,523) | 231,164,831 | 240,626,730 | (17,856,932) | 222,769,798 |
| ทางทะเลและขนส่ง | 5,035,059 | (1,603,886) | 3,431,173 | 5,222,158 | (756,009) | 4,466,149 |
| รถยนต์ | 922,061,952 | (498,436,358) | 423,625,594 | 757,031,963 | (430,516,762) | 326,515,201 |
| เบ็ดเตล็ด | 955,671,339 | (395,576,123) | 560,095,216 | 839,006,491 | (345,735,711) | 493,270,780 |
| รวม | 2,132,751,704 | (914,434,890) | 1,218,316,814 | 1,841,887,342 | (794,865,414) | 1,047,021,928 |

(หน่วย: บาท)

| | 2564 | | | 2563 | | |
|-----------------|---|---|-------------|---|---|-------------|
| | สำรอง ค่าสินไหม ทดแทนก่อนการ รับประกันภัยต่อ | สำรอง ค่าสินไหม ทดแทนส่วนที่ รับประกันภัยต่อ | สุทธิ | สำรอง ค่าสินไหม ทดแทนก่อนการ รับประกันภัยต่อ | สำรอง ค่าสินไหม ทดแทนส่วนที่ รับประกันภัยต่อ | สุทธิ |
| อัคริภัย | 77,068,885 | (54,035,317) | 23,033,568 | 39,064,587 | (21,180,238) | 17,884,349 |
| ทางทะเลและขนส่ง | 34,012,507 | (25,235,569) | 8,776,938 | 26,570,980 | (16,588,857) | 9,982,123 |
| รถยนต์ | 738,750,732 | (452,391,853) | 286,358,879 | 661,169,791 | (417,550,206) | 243,619,585 |
| เบ็ดเตล็ด | 872,329,090 | (673,378,121) | 198,950,969 | 583,625,313 | (418,370,184) | 165,255,129 |
| รวม | 1,722,161,214 | (1,205,040,860) | 517,120,354 | 1,310,430,671 | (873,689,485) | 436,741,186 |

การทดสอบความอ่อนไหวเป็นการวิเคราะห์ความเสี่ยงที่หนี้สินจากการรับประกันภัยจะเพิ่มขึ้นหรือลดลง เนื่องจากความผันผวนของสมมติฐานที่ใช้ในการคำนวณ ซึ่งจะกระทบต่อภาระผูกพันด้านสินไหมทดแทนทั้งด้านก่อนการรับประกันภัยต่อ และหลังการรับประกันภัยต่อ โดยความเสี่ยงอาจเกิดจากความถี่และความรุนแรงที่เกิดความเสียหายหรือค่าใช้จ่ายที่ใช้ในการจัดการสินไหมทดแทนไม่เป็นไปตามที่คาดไว้ ณ วันที่ 31 ธันวาคม 2564 และ 2563 ผลกระทบต่อประมาณการที่ดีที่สุดของค่าสินไหมทดแทนเมื่อตัวแปรหลักมีการเปลี่ยนแปลง เป็นดังนี้

(หน่วย: บาท)

| 2564 | | | | | |
|------------------------------------|------------------------|---|---|-------------------------------------|-----------------------------------|
| | ข้อสมมติที่เปลี่ยนแปลง | ภาระผูกพันด้านสินไหมทดแทนก่อนการรับประกันภัยต่อเพิ่มขึ้น (ลดลง) | ภาระผูกพันด้านสินไหมทดแทนหลังการรับประกันภัยต่อเพิ่มขึ้น (ลดลง) | กำไรก่อนภาษีเงินได้เพิ่มขึ้น (ลดลง) | ส่วนของผู้ถือหุ้นเพิ่มขึ้น (ลดลง) |
| อัตราความเสียหาย | +10% | 261,860,013 | 108,311,115 | (108,311,115) | (86,648,892) |
| | -10% | (259,400,277) | (105,851,378) | 105,851,378 | 84,681,102 |
| ปัจจัยตัวคูณพัฒนาการค่าสินไหมทดแทน | +1% | 30,087,839 | 12,231,915 | (12,231,915) | (9,785,532) |
| | -1% | (30,337,350) | (12,315,682) | 12,315,682 | 9,852,546 |
| ค่าใช้จ่ายในการจัดการสินไหมเฉลี่ย | +1% | 9,045,187 | 9,045,187 | (9,045,187) | (7,236,150) |
| | -1% | (9,045,187) | (9,045,187) | 9,045,187 | 7,236,150 |

(หน่วย: บาท)

| 2563 | | | | | |
|------------------------------------|------------------------|---|---|-------------------------------------|-----------------------------------|
| | ข้อสมมติที่เปลี่ยนแปลง | ภาระผูกพันด้านสินไหมทดแทนก่อนการรับประกันภัยต่อเพิ่มขึ้น (ลดลง) | ภาระผูกพันด้านสินไหมทดแทนหลังการรับประกันภัยต่อเพิ่มขึ้น (ลดลง) | กำไรก่อนภาษีเงินได้เพิ่มขึ้น (ลดลง) | ส่วนของผู้ถือหุ้นเพิ่มขึ้น (ลดลง) |
| อัตราความเสียหาย | +10% | 245,487,878 | 93,471,323 | (93,471,323) | (74,777,058) |
| | -10% | (243,636,002) | (91,619,449) | 91,619,449 | 73,295,559 |
| ปัจจัยตัวคูณพัฒนาการค่าสินไหมทดแทน | +1% | 22,784,387 | 11,136,160 | (11,136,160) | (8,908,928) |
| | -1% | (22,778,049) | (11,129,855) | 11,129,855 | 8,903,884 |
| ค่าใช้จ่ายในการจัดการสินไหมเฉลี่ย | +1% | 8,460,173 | 8,460,173 | (8,460,173) | (6,768,138) |
| | -1% | (8,460,173) | (8,460,173) | 8,460,173 | 6,768,138 |

33.2 ความเสี่ยงด้านเครดิต

ความเสี่ยงด้านเครดิต คือ ความเสี่ยงที่บริษัทฯ อาจได้รับความเสียหายอันสืบเนื่องมาจากการที่คู่สัญญาของบริษัทฯ จะไม่สามารถปฏิบัติตามภาระผูกพันที่ระบุได้ บริษัทฯ มีความเสี่ยงด้านเครดิตที่เกี่ยวข้องกับเบี้ยประกันภัยค้ำรับ เงินลงทุนในตราสารหนี้ เงินให้กู้ยืม สินทรัพย์จากการรับประกันภัยต่อและลูกหนี้จากสัญญาประกันภัยต่อ จำนวนเงินสูงสุดที่บริษัทฯ อาจต้องสูญเสียจากการให้เครดิตคือมูลค่าตามบัญชีหักด้วยสำรองเพื่อผลขาดทุนที่แสดงอยู่ในงบแสดงฐานะการเงิน

แนวทางในการบริหารความเสี่ยงด้านเครดิตของบริษัทฯ มีดังนี้

- กำหนดหลักเกณฑ์การพิจารณาเครดิตและปรับปรุงหลักเกณฑ์ดังกล่าวให้เป็นปัจจุบันและสอดคล้องกับสภาพแวดล้อมทางธุรกิจ รวมถึงการประเมินและวิเคราะห์ปัญหาและข้อจำกัดที่ผ่านมา เพื่อใช้เป็นข้อมูลในการกำหนดแนวทางการดำเนินงานให้เหมาะสมมากขึ้น ตลอดจนการรายงานผลการบริหารความเสี่ยงต่อคณะกรรมการบริหารความเสี่ยง หรือคณะกรรมการลงทุนของบริษัทฯ เป็นประจำทุกเดือน
- จัดทำรายงานสถิติการรับประกันภัยต่อรายสัญญา เพื่อตรวจสอบผลการดำเนินงานของสัญญาเป็นรายไตรมาส สถานการณ์ดำเนินงานของบริษัทฯ และจัดทำรายงานอันดับความน่าเชื่อถือของบริษัทฯ ประกันภัยและบริษัทประกันภัยต่อที่รับประกันภัยต่อผ่านสัญญาประกันภัย รวมถึงการกระจายตัวของการทำประกันภัยต่อตามระดับความเสี่ยงเป็นรายเดือน การตรวจสอบความมั่นคงของบริษัทประกันภัยและบริษัทประกันภัยต่อผ่านทางรายงานประจำปีหรือรายงานทางการเงินก่อนการจัดทำ และ/หรือการต่ออายุสัญญาประกันภัยต่อ รวมถึงการจัดทำรายงานสัดส่วนการลงทุนแต่ละประเภทเสนอต่อคณะกรรมการบริษัทและคณะกรรมการลงทุนเป็นประจำทุกครึ่ง

ฐานะเปิดสูงสุดต่อความเสี่ยงด้านเครดิต

ฐานะเปิดสูงสุดต่อความเสี่ยงด้านเครดิตของสินทรัพย์ทางการเงิน โดยแยกตามการจัดอันดับความน่าเชื่อถือของคู่สัญญา มีมูลค่าตามบัญชี ณ วันที่ 31 ธันวาคม 2564 และ 2563 ดังนี้

(หน่วย: บาท)

| | 2564 | | |
|--|----------------------------------|---|---------------|
| | อันดับนำลงทุน (Investment grade) | อันดับที่ต่ำกว่าระดับนำลงทุน (Non-investment grade) | รวม |
| เงินสดและรายการเทียบเท่าเงินสด | 181,795,304 | - | 181,795,304 |
| เงินลงทุนตราสารหนี้เพื่อขายที่วัดมูลค่ายุติธรรมผ่านกำไรขาดทุนเบ็ดเสร็จอื่น | 2,794,480,140 | 25,812,947 | 2,820,293,087 |
| เงินลงทุนตราสารหนี้ที่จะถือจนครบกำหนดที่วัดด้วยราคาทุนตัดจำหน่าย | 324,926,105 | - | 324,926,105 |
| รายได้เงินลงทุนค้างรับ | 26,703,825 | 25,562 | 26,729,387 |

(หน่วย: บาท)

| | 2563 | | |
|--|----------------------------------|---|---------------|
| | อันดับนำลงทุน (Investment grade) | อันดับที่ต่ำกว่าระดับนำลงทุน (Non-investment grade) | รวม |
| เงินสดและรายการเทียบเท่าเงินสด | 378,461,849 | - | 378,461,849 |
| เงินลงทุนตราสารหนี้เพื่อขายที่วัดมูลค่ายุติธรรมผ่านกำไรขาดทุนเบ็ดเสร็จอื่น | 2,709,445,524 | 32,008,295 | 2,741,453,819 |
| เงินลงทุนตราสารหนี้ที่จะถือจนครบกำหนดที่วัดด้วยราคาทุนตัดจำหน่าย | 325,378,055 | - | 325,378,055 |
| รายได้เงินลงทุนค้างรับ | 18,551,714 | 12,177 | 18,563,891 |

การจัดอันดับความน่าเชื่อถือ ในกรณีอันดับที่ต่ำกว่าระดับนำลงทุน (Non-investment grade) และต่ำกว่าเกณฑ์ที่สามารถลงทุนได้ บริษัทฯจะพิจารณาจากข้อมูลเชิงคุณภาพและเชิงปริมาณทั้งข้อมูลเฉพาะของคู่สัญญาและข้อมูลภายนอกอื่น ๆ และรวมถึงการใช้ข้อมูลการจัดอันดับจากสถาบันจัดอันดับเครดิตภายนอก

นอกจากนี้ ณ วันที่ 31 ธันวาคม 2564 บริษัทฯมีเงินให้กู้ยืมและสินทรัพย์การเงินอื่นที่มีความเสี่ยงด้านเครดิตและไม่มีการจัดอันดับ (Not rated) มีจำนวนเงินประมาณ 4.9 ล้านบาท (2563: 8.3 ล้านบาท)

การประเมินการด้อยค่าด้านเครดิตของสินทรัพย์ทางการเงิน

วิธีการประเมินและวัดมูลค่าของผลขาดทุนด้านเครดิตที่คาดว่าจะเกิดขึ้นของสินทรัพย์ทางการเงินของบริษัทฯ มีดังต่อไปนี้

ความเสี่ยงด้านเครดิตของสินทรัพย์ทางการเงินที่เพิ่มขึ้นอย่างมีนัยสำคัญ

บริษัทฯมีการติดตามและวิเคราะห์สถานะของสินทรัพย์ทางการเงินอย่างต่อเนื่อง เพื่อประเมินว่าความเสี่ยงด้านเครดิตของสินทรัพย์ทางการเงินเพิ่มขึ้นอย่างมีนัยสำคัญนับตั้งแต่การรับรู้รายการเมื่อเริ่มแรกหรือไม่ โดยพิจารณาจากการถูกลดอันดับความน่าเชื่อถือด้านเครดิต นอกจากนี้ สินทรัพย์ทางการเงินจะถือว่ามี การด้อยค่าด้านเครดิตเมื่อเกิดเหตุการณ์ใดเหตุการณ์หนึ่งหรือหลายเหตุการณ์ที่ทำให้เกิดผลกระทบต่อประมาณการกระแสเงินสดในอนาคตของคู่สัญญา เช่น คู่สัญญา มีการค้างชำระ การประสบปัญหาทางการเงินอย่างมีนัยสำคัญของคู่สัญญา และความเป็นไปได้ก่อนข้างแนที่คู่สัญญาจะล้มละลายหรือปรับโครงสร้างทางการเงิน เป็นต้น ซึ่งบริษัทฯจะติดตามและนำเสนอต่อคณะกรรมการพิจารณาการลงทุนเพื่อบริหารจัดการความเสี่ยง

ค่าเผื่อผลขาดทุนด้านเครดิตที่คาดว่าจะเกิดขึ้น

บริษัทฯมีการติดตามการประมาณมูลค่าของค่าเผื่อผลขาดทุนของสินทรัพย์ทางการเงินอย่างต่อเนื่องเพื่อให้เป็นไปตามเงื่อนไขตามมาตรฐานรายงานทางการเงินที่เกี่ยวข้อง ซึ่งพิจารณาจากระดับความน่าเชื่อถือของสินทรัพย์ทางการเงินและข้อมูลอื่นที่สังเกตได้เป็นเกณฑ์ในการจัดชั้นของสินทรัพย์ทางการเงิน

ข้อมูลเกี่ยวกับคุณภาพด้านเครดิตของสินทรัพย์ทางการเงิน แสดงตามมูลค่าตามบัญชี ณ วันที่ 31 ธันวาคม 2564 และ 2563 ได้ดังนี้

(หน่วย: บาท)

| 2564 | | | | |
|--|--|---|--|---------------|
| | ชั้นที่ 1 สินทรัพย์ ทางการเงิน ที่ไม่มีการ เพิ่มขึ้นอย่างมี นัยสำคัญ ของความเสี่ยง ด้านเครดิต (12-mth ECL) | ชั้นที่ 2 สินทรัพย์ ทางการเงินที่มี การเพิ่มขึ้น อย่างมีนัย สำคัญของความเสี่ยง ด้านเครดิต (Lifetime ECL not credit impaired) | ชั้นที่ 3 สินทรัพย์ทาง การเงินที่มีการ โดยค่าด้าน เครดิต (Lifetime ECL- credit impaired) | รวม |
| เงินสดและรายการเทียบเท่าเงินสด | | | | |
| Investment grade | 181,845,688 | - | - | 181,845,688 |
| Non-investment grade | - | - | - | - |
| รวม | 181,845,688 | - | - | 181,845,688 |
| หัก: ค่าเผื่อผลขาดทุนด้านเครดิตที่คาดว่าจะเกิดขึ้น | (50,384) | - | - | (50,384) |
| มูลค่าตามบัญชีสุทธิ | 181,795,304 | - | - | 181,795,304 |
| เงินลงทุนเพื่อขายที่วัดมูลค่ายุติธรรมผ่านกำไรขาดทุน เบ็ดเสร็จอื่น | | | | |
| Investment grade | 2,794,480,140 | - | - | 2,794,480,140 |
| Non-investment grade | - | 23,483,248 | 2,329,699 | 25,812,947 |
| รวมมูลค่ายุติธรรม | 2,794,480,140 | 23,483,248 | 2,329,699 | 2,820,293,087 |
| ค่าเผื่อผลขาดทุนด้านเครดิตที่คาดว่าจะเกิดขึ้น | 8,441,195 | 504,815 | 2,620,000 | 11,566,010 |
| เงินลงทุนที่จะถือจนครบกำหนดที่วัดด้วยราคาทุนตัด จำหน่าย | | | | |
| Investment grade | 325,800,000 | - | - | 325,800,000 |
| Non-investment grade | - | - | - | - |
| รวม | 325,800,000 | - | - | 325,800,000 |
| หัก: ค่าเผื่อผลขาดทุนด้านเครดิตที่คาดว่าจะเกิดขึ้น | (873,895) | - | - | (873,895) |
| มูลค่าตามบัญชีสุทธิ | 324,926,105 | - | - | 324,926,105 |
| รายได้จากการลงทุนค้างรับ | | | | |
| Investment grade | 26,865,026 | - | - | 26,865,026 |
| Non-investment grade | - | 26,631 | 50,301 | 76,932 |
| รวม | 26,865,026 | 26,631 | 50,301 | 26,941,958 |
| หัก: ค่าเผื่อผลขาดทุนด้านเครดิตที่คาดว่าจะเกิดขึ้น | (161,201) | (1,069) | (50,301) | (212,571) |
| มูลค่าตามบัญชีสุทธิ | 26,703,825 | 25,562 | - | 26,729,387 |

(หน่วย: บาท)

2563

| | ชั้นที่ 1 สินทรัพย์ ทางการเงิน ที่ไม่มีการ เพิ่มขึ้นอย่างมี นัยสำคัญ ของความเสี่ยง ด้านเครดิต (12-mth ECL) | ชั้นที่ 2 สินทรัพย์ ทางการเงินที่มี การเพิ่มขึ้น อย่างมีนัย สำคัญของความเสี่ยง ด้านเครดิต (Lifetime ECL not credit impaired) | ชั้นที่ 3 สินทรัพย์ทาง การเงินที่มีการ โดยค่าด้าน เครดิต (Lifetime ECL- credit impaired) | รวม |
|--|--|---|--|---------------|
| เงินสดและรายการเทียบเท่าเงินสด | | | | |
| Investment grade | 378,590,759 | - | - | 378,590,759 |
| Non-investment grade | - | - | - | - |
| รวม | 378,590,759 | - | - | 378,590,759 |
| หัก: ค่าเผื่อผลขาดทุนด้านเครดิตที่คาดว่าจะเกิดขึ้น | (128,910) | - | - | (128,910) |
| มูลค่าตามบัญชีสุทธิ | 378,461,849 | - | - | 378,461,849 |
| เงินลงทุนเพื่อขายที่วัดมูลค่ายุติธรรมผ่านกำไรขาดทุน เบ็ดเสร็จอื่น | | | | |
| Investment grade | 2,709,445,524 | - | - | 2,709,445,524 |
| Non-investment grade | - | 29,643,295 | 2,365,000 | 32,008,295 |
| รวมมูลค่ายุติธรรม | 2,709,445,524 | 29,643,295 | 2,365,000 | 2,741,453,819 |
| ค่าเผื่อผลขาดทุนด้านเครดิตที่คาดว่าจะเกิดขึ้น | 5,683,416 | 561,621 | 2,635,000 | 8,880,037 |
| เงินลงทุนที่จะถือจนครบกำหนดที่วัดด้วยราคาทุนตัด จำหน่าย | | | | |
| Investment grade | 325,950,000 | - | - | 325,950,000 |
| Non-investment grade | - | - | - | - |
| รวม | 325,950,000 | - | - | 325,950,000 |
| หัก: ค่าเผื่อผลขาดทุนด้านเครดิตที่คาดว่าจะเกิดขึ้น | (571,945) | - | - | (571,945) |
| มูลค่าตามบัญชีสุทธิ | 325,378,055 | - | - | 325,378,055 |
| รายได้จากการลงทุนค้างรับ | | | | |
| Investment grade | 18,632,098 | - | - | 18,632,098 |
| Non-investment grade | - | 12,625 | 50,301 | 62,926 |
| รวม | 18,632,098 | 12,625 | 50,301 | 18,695,024 |
| หัก: ค่าเผื่อผลขาดทุนด้านเครดิตที่คาดว่าจะเกิดขึ้น | (80,384) | (448) | (50,301) | (131,133) |
| มูลค่าตามบัญชีสุทธิ | 18,551,714 | 12,177 | - | 18,563,891 |

รายการเปลี่ยนแปลงที่สำคัญของค่าเพื่อผลขาดทุนด้านเครดิตที่คาดว่าจะเกิดขึ้นสำหรับปีสิ้นสุดวันที่ 31 ธันวาคม 2564 และ 2563 เป็นดังนี้

(หน่วย: บาท)

2564

| | ชั้นที่ 1 สินทรัพย์ ทางการเงิน ที่ไม่มีการ เพิ่มขึ้นอย่างมี นัยสำคัญ ของความเสี่ยง ด้านเครดิต (12-mth ECL) | ชั้นที่ 2 สินทรัพย์ ทางการเงินที่มี การเพิ่มขึ้น อย่างมีนัย สำคัญ ของความเสี่ยง ด้านเครดิต (Lifetime ECL not credit impaired) | ชั้นที่ 3 สินทรัพย์ทาง การเงินที่มีการ โดยค่าด้าน เครดิต (Lifetime ECL- credit impaired) | รวม |
|--|--|---|--|-------------|
| เงินลงทุนเพื่อขายที่วัดมูลค่ายุติธรรมผ่านกำไรขาดทุนเบ็ดเสร็จอื่น | | | | |
| ยอดต้นงวด | 5,683,416 | 561,621 | 2,635,000 | 8,880,037 |
| การเปลี่ยนแปลงที่เกิดจากการวัด มูลค่าค่าเพื่อผลขาดทุนใหม่ | 1,218,657 | (56,806) | (15,000) | 1,146,851 |
| สินทรัพย์ทางการเงินใหม่ที่ซื้อ หรือได้มา | 4,046,909 | - | - | 4,046,909 |
| ส่วนที่ตัดจำหน่ายจากบัญชี | (2,507,787) | - | - | (2,507,787) |
| ยอดปลายงวด | 8,441,195 | 504,815 | 2,620,000 | 11,566,010 |

(หน่วย: บาท)

2563

| | ชั้นที่ 1 สินทรัพย์ ทางการเงิน ที่ไม่มีการ เพิ่มขึ้นอย่างมี นัยสำคัญ ของความเสี่ยง ด้านเครดิต (12-mth ECL) | ชั้นที่ 2 สินทรัพย์ ทางการเงินที่มี การเพิ่มขึ้น อย่างมีนัย สำคัญ ของความเสี่ยง ด้านเครดิต (Lifetime ECL not credit impaired) | ชั้นที่ 3 สินทรัพย์ทาง การเงินที่มีการ โดยค่าด้าน เครดิต (Lifetime ECL- credit impaired) | รวม |
|--|--|---|--|-------------|
| เงินลงทุนเพื่อขายที่วัดมูลค่ายุติธรรมผ่านกำไรขาดทุนเบ็ดเสร็จอื่น | | | | |
| ยอดต้นงวด | 4,855,336 | - | - | 4,855,336 |
| การเปลี่ยนแปลงที่เกิดจากการ เปลี่ยนการจัดชั้น | (63,231) | 58,721 | 4,510 | - |
| การเปลี่ยนแปลงที่เกิดจากการวัด มูลค่าค่าเพื่อผลขาดทุนใหม่ | 137,940 | 502,900 | 2,630,490 | 3,271,330 |
| สินทรัพย์ทางการเงินใหม่ที่ซื้อ หรือได้มา | 2,025,870 | - | - | 2,025,870 |
| ส่วนที่ตัดจำหน่ายจากบัญชี | (1,272,499) | - | - | (1,272,499) |
| ยอดปลายงวด | 5,683,416 | 561,621 | 2,635,000 | 8,880,037 |

33.3 ความเสี่ยงจากการเปลี่ยนแปลงของราคาตลาด

ความเสี่ยงจากการเปลี่ยนแปลงของราคาตลาด หมายถึง ความเสี่ยงที่บริษัทฯ อาจได้รับความเสียหายอันสืบเนื่องมาจากการเปลี่ยนแปลงอัตราดอกเบี้ย อัตราแลกเปลี่ยนและราคาของหลักทรัพย์ ซึ่งส่งผลกระทบต่อฐานะการเงินของบริษัทฯ เนื่องจากสินทรัพย์และหนี้สินที่เป็นเงินตราต่างประเทศของบริษัทฯ มีจำนวนไม่เป็นสาระสำคัญ ดังนั้น ความเสี่ยงจากการเปลี่ยนแปลงของราคาตลาดที่สำคัญ จึงมีเพียงความเสี่ยงจากอัตราดอกเบี้ยและความเสี่ยงจากการเปลี่ยนแปลงของราคาหลักทรัพย์เท่านั้น

บริษัทฯ ได้จัดทำนโยบายการลงทุน วัตถุประสงค์การลงทุน หลักเกณฑ์การพิจารณา ประเภทการลงทุน วงเงินการลงทุน และเงื่อนไขการลงทุนแต่ละประเภทภายใต้ประกาศของสำนักงานคณะกรรมการกำกับและส่งเสริมการประกอบธุรกิจประกันภัยที่เกี่ยวข้อง และตามนโยบายการลงทุน และนโยบายการประกอบธุรกิจอื่นของบริษัทฯ ซึ่งได้รับการอนุมัติจากคณะกรรมการบริษัทเป็นประจำทุกปี อย่างเคร่งครัด ตลอดจนการติดตาม วัตถุประสงค์ และรายงานผลการดำเนินงานด้านการลงทุนต่อคณะกรรมการบริษัททุกเดือน

(1) ความเสี่ยงจากอัตราดอกเบี้ย

(หน่วย: บาท)

ความเสี่ยงจากอัตราดอกเบี้ย คือ ความเสี่ยงที่มูลค่าของสินทรัพย์และหนี้สินจะเปลี่ยนแปลงไป เนื่องจากการเปลี่ยนแปลงของอัตราดอกเบี้ยในตลาด

ณ วันที่ 31 ธันวาคม 2564 และ 2563 สินทรัพย์และหนี้สินที่สำคัญสามารถจำแนกตามประเภทอัตราดอกเบี้ย และสำหรับสินทรัพย์และหนี้สินที่มีอัตราดอกเบี้ยคงที่สามารถแยกตามวันที่ที่ครบกำหนด หรือ วันที่มีการกำหนดอัตราดอกเบี้ยใหม่ (หากวันที่มีการกำหนดอัตราดอกเบี้ยใหม่ถึงก่อน) ได้ดังนี้

(หน่วย: บาท)

| | 2564 | | | | | | |
|---|--|-----------------|------------|---|---------------|---------------|--------------------------------|
| | อัตราดอกเบี้ยคงที่ | | | อัตราดอกเบี้ย ปรับขึ้นลงตาม อัตราตลาด | ไม่มีดอกเบี้ย | รวม | อัตราดอกเบี้ย (ร้อยละต่อปี) |
| | ระยะเวลาการกำหนดอัตราดอกเบี้ยใหม่ หรือวันครบกำหนด | | | | | | |
| ภายใน 1 ปี | 1-5 ปี | มากกว่า 5 ปี | | | | | |
| สินทรัพย์ทางการเงิน | | | | | | | |
| เงินสดและรายการเทียบเท่าเงินสด | - | - | - | 181,795,304 | - | 181,795,304 | 0.05 - 0.25 |
| รายได้เงินลงทุนค้างรับ | - | - | - | - | 26,729,387 | 26,729,387 | - |
| สินทรัพย์ตราสารอนุพันธ์ | - | - | - | - | 4,195,126 | 4,195,126 | - |
| เงินลงทุนในหลักทรัพย์ | | | | | | | |
| หลักทรัพย์รัฐบาลและรัฐวิสาหกิจ | 56,218,732 | 95,245,384 | 29,677,986 | - | - | 181,142,102 | 0.43 - 2.20 |
| ตราสารหนี้ภาคเอกชน | 677,484,304 | 1,989,336,982 | 2,329,699 | - | - | 2,669,150,985 | 1.41 - 6.75 |
| ตราสารทุน | - | - | - | - | 5,241,550,382 | 5,241,550,382 | - |
| หน่วยลงทุน | - | - | - | - | 3,500,638,848 | 3,500,638,848 | - |
| เงินฝากสถาบันการเงินที่ครบกำหนด เกินกว่า 3 เดือน | 294,926,105 | - | - | - | - | 294,926,105 | 0.38 - 1.45 |
| สินทรัพย์อื่น - เงินทดรองจ่ายและลูกหนี้อื่น | - | - | - | - | 4,946,305 | 4,946,305 | - |
| สินทรัพย์จากสัญญาประกันภัย | | | | | | | |
| เบี้ยประกันภัยค้างรับ | - | - | - | - | 578,533,784 | 578,533,784 | - |
| สำรองค่าสินไหมทดแทนส่วนที่เรียกคืน จากบริษัทประกันภัยต่อ | - | - | - | - | 1,205,040,860 | 1,205,040,860 | - |
| ลูกหนี้จากสัญญาประกันภัยต่อ | - | - | - | - | 128,259,940 | 128,259,940 | - |
| หนี้สินจากสัญญาประกันภัย | | | | | | | |
| สำรองค่าสินไหมทดแทน | - | - | - | - | 1,722,161,214 | 1,722,161,214 | - |
| เจ้าหนีบริษัทประกันภัยต่อ | - | - | - | - | 599,592,423 | 599,592,423 | - |
| หนี้สินทางการเงิน | | | | | | | |
| หนี้สินตามสัญญาเช่า | 6,532,771 | 8,703,558 | - | - | - | 15,236,329 | 1.07 - 2.37 |

2563

| | อัตราดอกเบี้ยคงที่ | | | | | | |
|---|--|---------------|-----------------|---|---------------|---------------|--------------------------------|
| | ระยะเวลาการกำหนดอัตราดอกเบี้ยใหม่ หรือวันครบกำหนด | | | อัตราดอกเบี้ย ปรับขึ้นลงตาม อัตราตลาด | ไม่มีดอกเบี้ย | รวม | อัตราดอกเบี้ย (ร้อยละต่อปี) |
| | ภายใน 1 ปี | 1-5 ปี | มากกว่า 5 ปี | | | | |
| สินทรัพย์ทางการเงิน | | | | | | | |
| เงินสดและรายการเทียบเท่าเงินสด | - | - | - | 378,461,849 | - | 378,461,849 | 0.05 - 0.30 |
| รายได้เงินลงทุนค้างรับ | - | - | - | - | 18,563,891 | 18,563,891 | - |
| เงินลงทุนในหลักทรัพย์ | | | | | | | |
| หลักทรัพย์รัฐบาลและรัฐวิสาหกิจ | 41,107,943 | 48,072,714 | - | - | - | 89,180,657 | 0.23 - 2.50 |
| ตราสารหนี้ภาคเอกชน | 942,910,007 | 1,709,387,266 | - | - | - | 2,652,297,273 | 1.40 - 4.50 |
| ตราสารหนี้ต่างประเทศ | 30,125,889 | - | - | - | - | 30,125,889 | 4.30 |
| ตราสารทุน | - | - | - | - | 2,111,051,907 | 2,111,051,907 | - |
| หน่วยลงทุน | - | - | - | - | 2,637,088,590 | 2,637,088,590 | - |
| เงินฝากสถาบันการเงินที่ครบกำหนด เกินกว่า 3 เดือน | 4,998,889 | 290,229,166 | - | - | - | 295,228,055 | 0.38 - 1.45 |
| เงินให้กู้ยืมและดอกเบี้ยค้างรับ | - | 176,117 | - | - | - | 176,117 | 1.80 - 6.50 |
| สินทรัพย์อื่น - เงินทดรองจ่ายและลูกหนี้อื่น | - | - | - | - | 8,299,564 | 8,299,564 | - |
| สินทรัพย์จากสัญญาประกันภัย | | | | | | | |
| เบี้ยประกันภัยค้างรับ | - | - | - | - | 474,669,494 | 474,669,494 | - |
| สำรองค่าสินไหมทดแทนส่วนที่เรียกคืน จากบริษัทประกันภัยต่อ | - | - | - | - | 873,689,485 | 873,689,485 | - |
| ลูกหนี้จากสัญญาประกันภัยต่อ | - | - | - | - | 101,387,398 | 101,387,398 | - |
| หนี้สินจากสัญญาประกันภัย | | | | | | | |
| สำรองค่าสินไหมทดแทน | - | - | - | - | 1,310,430,671 | 1,310,430,671 | - |
| เจ้าหนีบริษัทประกันภัยต่อ | - | - | - | - | 517,833,743 | 517,833,743 | - |
| หนี้สินทางการเงิน | | | | | | | |
| หนี้สินตามสัญญาเช่า | 9,152,409 | 6,184,150 | - | - | - | 15,336,559 | 3.05 |

การวิเคราะห์ความอ่อนไหวต่อการเปลี่ยนแปลงของอัตราดอกเบี้ย

การวิเคราะห์ความอ่อนไหวนี้เป็นการแสดงผลกระทบที่มีต่อส่วนของผู้ถือหุ้นของบริษัทที่เกิดจากการเปลี่ยนแปลงของอัตราดอกเบี้ยตามภาวะเศรษฐกิจทั้งภายในประเทศและภายนอกประเทศ ซึ่งเป็นไปได้ที่จะเกิดขึ้นอย่างสมเหตุสมผลภายในระยะเวลา 12 เดือนข้างหน้าของสินทรัพย์ทางการเงิน ณ วันที่ 31 ธันวาคม 2564 และ 2563 โดยกำหนดให้ตัวแปรอื่นคงที่ แสดงได้ดังนี้

| | 2564 | | |
|---|--------------------|-----------------------------|-----------------------------|
| | ผลกระทบต่อกำไร | | |
| | เพิ่มขึ้น / (ลดลง) | ขาดทุนเบ็ดเสร็จอื่นก่อนภาษี | ผลกระทบต่อส่วนของผู้ถือหุ้น |
| (ร้อยละ) | (บาท) | (บาท) | |
| การเปลี่ยนแปลงมูลค่าของเงินลงทุนเพื่อขายที่วัดมูลค่ายุติธรรมผ่านกำไรขาดทุนเบ็ดเสร็จอื่น | | | |
| - ตราสารหนี้ | 1 % | (59,567,464) | (47,653,971) |
| | (1 %) | 59,567,464 | 47,653,971 |

| | 2563 | | |
|---|--------------------|-----------------------------|-----------------------------|
| | ผลกระทบต่อกำไร | | |
| | เพิ่มขึ้น / (ลดลง) | ขาดทุนเบ็ดเสร็จอื่นก่อนภาษี | ผลกระทบต่อส่วนของผู้ถือหุ้น |
| (ร้อยละ) | (บาท) | (บาท) | |
| การเปลี่ยนแปลงมูลค่าของเงินลงทุนเพื่อขายที่วัดมูลค่ายุติธรรมผ่านกำไรขาดทุนเบ็ดเสร็จอื่น | | | |
| - ตราสารหนี้ | 1 % | (41,233,344) | (32,986,675) |
| | (1 %) | 41,233,344 | 32,986,675 |

(2) ความเสี่ยงจากการเปลี่ยนแปลงราคาของหลักทรัพย์

ความเสี่ยงจากการเปลี่ยนแปลงราคาของหลักทรัพย์ คือความเสี่ยงที่เกิดจากการเปลี่ยนแปลงราคาตลาดของตราสารหนี้ ที่อาจทำให้เกิดความผันผวนต่อรายได้หรือมูลค่าของสินทรัพย์

ณ วันที่ 31 ธันวาคม 2564 และ 2563 บริษัทฯมีความเสี่ยงจากการถือเงินลงทุนในหลักทรัพย์ซึ่งราคาจะเปลี่ยนแปลงไปตามภาวะตลาด

33.4 ความเสี่ยงด้านสภาพคล่อง

ความเสี่ยงด้านสภาพคล่อง คือ ความเสี่ยงที่บริษัทฯ จะไม่สามารถปฏิบัติตามภาระผูกพันได้เมื่อครบกำหนด เนื่องจากไม่สามารถเปลี่ยนสินทรัพย์เป็นเงินสดได้ หรือไม่สามารถจัดหาเงินได้เพียงพอตามความต้องการในเวลาที่เหมาะสม ซึ่งอาจทำให้เกิดความเสียหายได้

บริษัทฯ กำหนดระเบียบ ขั้นตอน และระดับของผู้มีอำนาจอนุมัติรายการต่างๆ อย่างชัดเจน การถือปฏิบัติตามข้อกำหนดของสำนักงาน คปภ. อย่างเคร่งครัด การจัดทำรายงานประมาณการกระแสเงินสดรายเดือน โดยเปรียบเทียบกับข้อมูลที่เกิดขึ้นจริง เพื่อวิเคราะห์สาเหตุของความผิดปกติของรายการที่เกิดขึ้นและรายงานให้ผู้บริหารรับทราบเพื่อแก้ไขปัญหาได้อย่างทันทั่วทั้ง การจัดทำรายงานสถานะสภาพคล่องรายเดือนเพื่อเตือนภัย (Early Warning Signal) รวมถึงการเฝ้าระวังความเสี่ยงภัยไปยังบริษัทประกันภัยต่อ เพื่อสามารถเรียกคืนค่าสินไหมทดแทนให้กับลูกค้าและลดความเสี่ยงต่อการขาดสภาพคล่องทางการเงินตลอดจนกำหนดและจัดทำแผนรองรับเงินทุนฉุกเฉินในกรณีเกิดวิกฤติทางการเงินขึ้น

วันที่ครบกำหนดของสินทรัพย์และหนี้สินนับจากวันที่ในงบแสดงฐานะการเงิน ณ วันที่ 31 ธันวาคม 2564 และ 2563 มีดังนี้

| | 2564 | | | | | |
|---|---------------|---------------|---------------|--------------|-------------|----------------|
| | เมื่อทวงถาม | ภายใน 1 ปี | 1-5 ปี | มากกว่า 5 ปี | ไม่มีกำหนด | รวม |
| สินทรัพย์ทางการเงิน | | | | | | |
| เงินสดและรายการเทียบเท่าเงินสด | 181,795,304 | - | - | - | - | 181,795,304 |
| รายได้เงินลงทุนค้างรับ | - | 26,729,387 | - | - | - | 26,729,387 |
| สินทรัพย์ตราสารอนุพันธ์ | - | - | - | - | 4,195,126 | 4,195,126 |
| เงินลงทุนในหลักทรัพย์ | 8,628,136,359 | 1,028,629,141 | 2,084,582,366 | 32,007,685 | 114,052,871 | 11,887,408,422 |
| สินทรัพย์อื่น - เงินทดรองจ่ายและลูกหนี้อื่น | - | 4,946,305 | - | - | - | 4,946,305 |
| สินทรัพย์จากสัญญาประกันภัย | | | | | | |
| เบี้ยประกันภัยค้างรับ | - | 578,533,784 | - | - | - | 578,533,784 |
| สำรองค่าสินไหมทดแทนส่วนที่เรียกคืนจากบริษัทประกันภัยต่อ | - | 554,899,933 | 603,649,700 | 46,491,227 | - | 1,205,040,860 |
| ลูกหนี้จากสัญญาประกันภัยต่อ | - | 128,259,940 | - | - | - | 128,259,940 |
| หนี้สินจากสัญญาประกันภัย | | | | | | |
| สำรองค่าสินไหมทดแทน | - | 928,342,441 | 700,170,223 | 93,648,550 | - | 1,722,161,214 |
| เจ้าหนี้บริษัทประกันภัยต่อ | - | 599,592,423 | - | - | - | 599,592,423 |
| หนี้สินทางการเงิน | | | | | | |
| หนี้สินตามสัญญาเช่า | - | 6,820,543 | 8,983,579 | - | - | 15,804,122 |

(หน่วย: บาท)

(หน่วย: บาท)

2563

| | เมื่องวดมา | ภายใน 1 ปี | 1-5 ปี | มากกว่า 5 ปี | ไม่มีกำหนด | รวม |
|---|---------------|---------------|---------------|--------------|------------|---------------|
| สินทรัพย์ทางการเงิน | | | | | | |
| เงินสดและรายการเทียบเท่าเงินสด | 378,461,849 | - | - | - | - | 378,461,849 |
| รายได้เงินลงทุนค้างรับ | - | 18,563,891 | - | - | - | 18,563,891 |
| เงินลงทุนในหลักทรัพย์ | 4,692,357,109 | 1,019,142,728 | 2,047,689,146 | - | 71,227,478 | 7,830,416,461 |
| เงินให้กู้ยืมและดอกเบี้ยค้างรับ | - | - | 176,117 | - | - | 176,117 |
| สินทรัพย์อื่น - เงินทรองจ่ายและ ลูกหนี้อื่น | - | 8,299,564 | - | - | - | 8,299,564 |
| สินทรัพย์จากสัญญาประกันภัย | | | | | | |
| เบี้ยประกันภัยค้างรับ | - | 474,669,494 | - | - | - | 474,669,494 |
| สำรองค่าสินไหมทดแทนส่วนที่ เรียกคืนจากบริษัทประกันภัยต่อ | - | 425,205,248 | 444,089,168 | 4,395,069 | - | 873,689,485 |
| ลูกหนี้จากสัญญาประกันภัยต่อ | - | 101,387,398 | - | - | - | 101,387,398 |
| หนี้สินจากสัญญาประกันภัย | | | | | | |
| สำรองค่าสินไหมทดแทน เจ้าหนี้บริษัทประกันภัยต่อ | - | 767,604,751 | 535,257,808 | 7,568,112 | - | 1,310,430,671 |
| หนี้สินทางการเงิน | | | | | | |
| หนี้สินตามสัญญาเช่า | - | 9,456,315 | 6,338,953 | - | - | 15,795,268 |

33.5 มูลค่ายุติธรรมของเครื่องมือทางการเงิน

ณ วันที่ 31 ธันวาคม 2564 และ 2563 บริษัทฯ มีสินทรัพย์ทางการเงินที่วัดมูลค่าด้วยมูลค่ายุติธรรม และมีสินทรัพย์ทางการเงินที่วัดมูลค่าตามราคาทุนแต่ต้องเปิดเผยมูลค่ายุติธรรม โดยสามารถแยกแสดงตามลำดับชั้นของมูลค่ายุติธรรม ได้ดังนี้

(หน่วย: บาท)

2564

| | มูลค่ายุติธรรม | | | | |
|--|----------------|---------------|---------------|-------------|---------------|
| | มูลค่าตามบัญชี | ระดับ 1 | ระดับ 2 | ระดับ 3 | รวม |
| สินทรัพย์ที่วัดมูลค่าด้วยมูลค่ายุติธรรม | | | | | |
| สินทรัพย์ตราสารอนุพันธ์ | 4,195,126 | 4,195,126 | - | - | 4,195,126 |
| เงินลงทุนเพื่อขายที่วัดมูลค่ายุติธรรม ผ่านกำไรขาดทุนเบ็ดเสร็จอื่น ตราสารหนี้ | 2,820,293,087 | - | 2,794,480,140 | 25,812,947 | 2,820,293,087 |
| ตราสารทุน | 5,241,550,382 | 5,130,197,511 | - | 111,352,871 | 5,241,550,382 |
| หน่วยลงทุน | 3,500,638,848 | 579,548,255 | 2,918,390,593 | 2,700,000 | 3,500,638,848 |
| สินทรัพย์ที่เปิดเผยมูลค่ายุติธรรม | | | | | |
| เงินสดและรายการเทียบเท่าเงินสด | 181,795,304 | 181,845,688 | - | - | 181,845,688 |
| รายได้เงินลงทุนค้างรับ | 26,729,387 | - | 26,941,958 | - | 26,941,958 |
| เงินลงทุนที่จะถือจนครบกำหนดที่วัด ด้วยราคาทุนตัดจำหน่าย ตราสารหนี้ | 30,000,000 | - | 30,000,000 | - | 30,000,000 |
| เงินฝากธนาคาร | 294,926,105 | 295,800,000 | - | - | 295,800,000 |
| อสังหาริมทรัพย์เพื่อการลงทุน | 193,880,473 | - | - | 322,860,894 | 322,860,894 |
| สินทรัพย์อื่น - เงินทรองจ่ายและ ลูกหนี้อื่น | 4,946,305 | - | - | 4,946,305 | 4,946,305 |

(หน่วย: บาท)

| มูลค่าตามบัญชี | มูลค่ายุติธรรม | | | | รวม |
|--|----------------|---------------|---------------|-------------|---------------|
| | ระดับ 1 | ระดับ 2 | ระดับ 3 | รวม | |
| สินทรัพย์ที่วัดมูลค่าด้วยมูลค่ายุติธรรม | | | | | |
| เงินลงทุนเพื่อการค้าที่วัดมูลค่ายุติธรรม | | | | | |
| ผ่านกำไรหรือขาดทุน | | | | | |
| ตราสารทุน | 15,444,090 | 15,444,090 | - | - | 15,444,090 |
| เงินลงทุนเพื่อขายที่วัดมูลค่ายุติธรรม | | | | | |
| ผ่านกำไรขาดทุนเบ็ดเสร็จอื่น | | | | | |
| ตราสารหนี้ | 2,741,453,819 | - | 2,739,088,819 | 2,365,000 | 2,741,453,819 |
| ตราสารทุน | 2,111,051,907 | 2,039,824,429 | - | 71,227,478 | 2,111,051,907 |
| หน่วยลงทุน | 2,637,088,590 | 473,018,193 | 2,164,070,397 | - | 2,637,088,590 |
| สินทรัพย์ที่ปิดเผยมูลค่ายุติธรรม | | | | | |
| เงินสดและรายการเทียบเท่าเงินสด | | | | | |
| รายได้เงินลงทุนค้างรับ | 378,461,849 | 378,590,759 | - | - | 378,590,759 |
| เงินลงทุนที่จะถึงจนครบกำหนดที่วัด | 18,563,891 | - | 18,695,024 | - | 18,695,024 |
| ด้วยราคาทุนตัดจำหน่าย | | | | | |
| ตราสารหนี้ | 30,150,000 | - | 30,150,000 | - | 30,150,000 |
| เงินฝากธนาคาร | 295,228,055 | 295,800,000 | - | - | 295,800,000 |
| เงินให้กู้ยืมและดอกเบี้ยค้างรับ | 176,117 | - | - | 176,117 | 176,117 |
| อสังหาริมทรัพย์เพื่อการลงทุน | 200,467,681 | - | - | 325,187,332 | 325,187,332 |
| สินทรัพย์อื่น - เงินทดรองจ่ายและ | | | | | |
| ลูกหนี้อื่น | 8,299,564 | - | - | 8,299,564 | 8,299,564 |

การจัดลำดับชั้นของมูลค่ายุติธรรมของสินทรัพย์ทางการเงิน ณ วันที่ 31 ธันวาคม 2564 และ 2563 เป็นไปตามที่กำหนดไว้ในหมายเหตุประกอบงบการเงินข้อ 4.25

วิธีการกำหนดมูลค่ายุติธรรมขึ้นอยู่กับลักษณะของเครื่องมือทางการเงิน โดยบริษัทฯ มีการประมาณมูลค่ายุติธรรมของเครื่องมือทางการเงินตามหลักเกณฑ์ดังนี้

- (ก) สินทรัพย์ทางการเงินที่จะครบกำหนดในระยะเวลาอันสั้น ได้แก่ เงินสดและรายการเทียบเท่าเงินสด เงินฝากสถาบันการเงิน รายได้เงินลงทุนค้างรับและสินทรัพย์อื่น แสดงมูลค่ายุติธรรมโดยประมาณตามมูลค่าตามบัญชีที่แสดงในงบแสดงฐานะการเงิน
- (ข) มูลค่ายุติธรรมของตราสารอนุพันธ์แสดงมูลค่ายุติธรรมตามราคาตลาด (ถ้ามี) หรือใช้ราคาประเมินที่ได้จากคู่ค้า
- (ค) เงินลงทุนในตราสารหนี้แสดงมูลค่ายุติธรรมตามราคาตลาดหรือคำนวณโดยใช้อัตราผลตอบแทนที่ประกาศโดยสมาคมตลาดตราสารหนี้ไทย

- (ง) เงินลงทุนในตราสารทุนที่ซื้อขายในตลาดหลักทรัพย์แห่งประเทศไทยแสดงมูลค่ายุติธรรมตามราคาตลาด กรณีที่เป็นเงินลงทุนในตราสารทุนที่ไม่อยู่ในความต้องการของตลาดคำนวณตามหลักเกณฑ์การประมาณมูลค่ายุติธรรมที่ยอมรับทั่วไปหรือเทียบเคียงมูลค่าตามบัญชีหากไม่สามารถประมาณการได้อย่างน่าเชื่อถือ
- (จ) เงินลงทุนในหน่วยลงทุนที่ซื้อขายในตลาดหลักทรัพย์แห่งประเทศไทยแสดงมูลค่ายุติธรรมตามราคาตลาด และกรณีเงินลงทุนในหน่วยลงทุนที่ไม่ได้ซื้อขายในตลาดหลักทรัพย์แห่งประเทศไทยคำนวณโดยใช้มูลค่าหน่วยลงทุนที่ประกาศโดยบริษัทหลักทรัพย์จัดการกองทุน
- (ฉ) เงินให้กู้ยืมและดอกเบี้ยค้างรับ แสดงมูลค่ายุติธรรมโดยประมาณจากมูลค่าปัจจุบันของกระแสเงินสดคิดลดด้วยอัตราดอกเบี้ยตลาดปัจจุบันของเงินกู้ยืมประเภทเดียวกัน
- (ช) อสังหาริมทรัพย์เพื่อการลงทุน แสดงมูลค่ายุติธรรมโดยใช้วิธีพิจารณาขายได้ (Income approach) ซึ่งประเมินโดยผู้ประเมินราคาอิสระ

การกระทบยอดรายการสินทรัพย์ทางการเงินที่วัดมูลค่ายุติธรรม โดยมีลำดับชั้นของมูลค่ายุติธรรมเป็นระดับ 3 แสดงได้ดังนี้

(หน่วย: บาท)

| | เงินลงทุนเพื่อขายที่วัดมูลค่ายุติธรรมผ่านกำไรขาดทุนเบ็ดเสร็จอื่น | | |
|--|--|--------------|------------|
| | ตราสารหนี้ ภาคเอกชน | ตราสารทุน | หน่วยลงทุน |
| ยอดคงเหลือ ณ วันที่ 1 มกราคม 2563 | - | 121,100,077 | - |
| ขาดทุนสุทธิที่รับรู้ในกำไรขาดทุนเบ็ดเสร็จอื่น | - | (49,872,599) | - |
| โอนระหว่างระดับชั้น | 2,365,000 | - | - |
| ยอดคงเหลือ ณ วันที่ 31 ธันวาคม 2563 | 2,365,000 | 71,227,478 | - |
| กำไร (ขาดทุน) จากการวัดมูลค่ายุติธรรมในระหว่างปี | (35,301) | 40,125,393 | - |
| โอนระหว่างระดับชั้น | 23,483,248 | - | 2,700,000 |
| ยอดคงเหลือ ณ วันที่ 31 ธันวาคม 2564 | 25,812,947 | 111,352,871 | 2,700,000 |

ข้อสมมติหลักที่ใช้ในการวัดมูลค่ายุติธรรมของเงินลงทุนที่จัดอยู่ในระดับ 3 ที่มูลค่ายุติธรรมเปลี่ยนแปลง
 อย่างเป็นสาระสำคัญ สรุปได้ดังนี้

| เครื่องมือทางการเงิน | เทคนิคการวัดมูลค่า | ข้อมูลที่ไม่สามารถสังเกตได้ที่มีนัยสำคัญ | อัตราที่ใช้ | ผลกระทบที่มีต่อการเปลี่ยนแปลงของสมมติฐาน |
|--|----------------------|--|-------------|---|
| เงินลงทุนในตราสารทุนของบริษัทไม่ใช่บริษัทจดทะเบียน | วิธีคิดลดกระแสเงินสด | อัตราคิดลด | 10.5% | อัตราคิดลดลดลง 1% ทำให้มูลค่ายุติธรรมเพิ่มขึ้นจำนวน 1.4 ล้านบาท |

34. > การบริหารจัดการทุน

วัตถุประสงค์ในการบริหารจัดการทุนของบริษัทฯ คือ การดำรงไว้ซึ่งความสามารถในการดำเนินงานอย่างต่อเนื่องเพื่อให้ผลตอบแทนต่อผู้ถือหุ้นและผู้ที่เกี่ยวข้อง มีการรักษาสมดุลของโครงสร้างทางการเงินและดำรงเงินกองทุนตามความเสี่ยงให้เป็นไปตามข้อกำหนดของ คปภ.

35. > เหตุการณ์ภายหลังรอบระยะเวลารายงาน

เมื่อวันที่ 24 มีนาคม 2565 ที่ประชุมคณะกรรมการของบริษัทฯ ได้มีมติอนุมัติให้เสนอต่อที่ประชุมสามัญผู้ถือหุ้นประจำปี ให้อนุมัติจ่ายเงินปันผลจากกำไรสุทธิปี 2564 จำนวน 15 บาทต่อหุ้น ทั้งนี้บริษัทฯ ได้จ่ายเงินปันผลระหว่างกาลไปแล้ว จำนวน 5 บาทต่อหุ้น คงค้างจ่ายเงินปันผลอีกจำนวน 10 บาทต่อหุ้น คิดเป็นจำนวน 330 ล้านบาท

36. > การอนุมัติงบการเงิน

งบการเงินนี้ได้รับอนุมัติให้ออกโดยคณะกรรมการบริษัทฯ เมื่อ 24 มีนาคม 2565